ОФИЦИАЛЬНЫЙ БЮЛЛЕТЕНЬ
ЗАПОЛЯРНОГО РАЙОНА
№ 65–66 (1032–1033) 11 ноября 2022 года

ОФИЦИАЛЬНЫЕ ДОКУМЕНТЫ ЗАПОЛЯРНОГО РАЙОНА

Российская Федерация
Администрация муниципального района
«Заполярный район» Ненецкого автономного округа»

ПОСТАНОВЛЕНИЕ

от 25.10.2022 № 258п рп. Искателей

О внесении изменений в постановление от 03.11.2016 № 249п

В соответствии с Уставом муниципального образования «Муниципальный район «Заполярный район» Администрация муниципального района «Заполярный район» Ненецкого автономного округа» постановляет:

1. Внести в постановление Администрации Заполярного района от 03.11.2016 № 249п «Об утверждении Положения «О порядке предоставления дополнительной меры социальной поддержки в виде оформления за счет средств районного бюджета подписки на общественно-политическую газету Ненецкого автономного округа «Няръяна вындер» (в редакции постановлений от 23.11.2017 года № 225п, от 22.03.2019 № 51п, от 17.07.2019 № 113п, от 12.08.2021 № 193п), следующие изменения:

1.1. Пункт 4.3 изложить в следующей редакции: «4.3. Основанием для отказа или прекращения оформления подписки являются:».

1.2. В пункте 5.1 слова «организационно-правовой отдел» заменить словами «сектор организационной работы и общественных связей».

2. Настоящее постановление вступает в силу после его официального опубликования.

Глава Администрации
Заполярного района **Н. Л. Михайлова**

Российская Федерация
Администрация муниципального района «Заполярный район»
Ненецкого автономного округа»

ПОСТАНОВЛЕНИЕ

от 07.10.2022 № 242п рп. Искателей

О внесении изменений в муниципальную программу «Безопасность на территории муниципального района «Заполярный район» на 2019–2030 годы»

В соответствии со статьей 179 Бюджетного кодекса Российской Федерации, постановлением Администрации муниципального района «Заполярный район» от 28.03.2018 № 60п «Об утверждении Порядка разработки, утверждения и реализации муниципальных программ муниципального образования «Муниципальный район «Заполярный район», Администрация Заполярного района ПОСТАНОВЛЯЕТ:

1. Внести в муниципальную программу «Безопасность на территории муниципального района «Заполярный район» на 2019–2030 годы» (далее – Программа), утвержденную постановлением Администрации муниципального района «Заполярный район» от 14.09.2018 № 177п (в редакции постановлений от 20.12.2018 № 256п, 12.04.2019 № 65п, 08.07.2019 № 107п, от 27.12.2019 № 230п, от 22.04.2020 № 85п, 25.06.2020 № 130п, 20.07.2020 № 152п, 08.12.2020 № 260п, 12.01.2021 № 1п, 02.04.2021 № 77п, 15.07.2021 № 170п, 27.09.2021 № 235п, 11.11.2021 № 269п, 30.12.2021 № 303п, 06.05.2022 № 99п, 07.06.2022 № 127п), следующие изменения:

1.1. Позицию Паспорта Программы «Целевые показатели» изложить в следующей редакции:

«

Целевые показатели	– Численность неработающего населения, прошедшего обучение по вопросам ГО и ЧС; – количество тиражей печатных изданий, баннеров, направленных на профилактическую и информационно-пропагандистскую работу; – количество погибшего, травмированного населения на водных объектах в местах массового отдыха населения; – объем созданного резерва материальных ресурсов для предупреждения ЧС; – количество погибшего, травмированного населения при ЧС; – количество муниципальных образований и сельских поселений Ненецкого автономного округа, расположенных на территории Заполярного района, охваченных муниципальной системой оповещения Заполярного района; – количество муниципальных образований и сельских поселений Ненецкого автономного округа, расположенных на территории Заполярного района, в которых осуществляется поддержание в постоянной готовности муниципальной системы оповещения Заполярного района и которые находятся в рабочем состоянии; – доля нахождения в работоспособном состоянии системы оповещения муниципального района «Заполярный район» в отчетном периоде; – количество муниципальных образований и сельских поселений Ненецкого автономного округа, расположенных на территории Заполярного района, в которых социально значимые объекты (места массового пребывания людей) оборудованы техническими средствами защиты антитеррористической направленности; – количество муниципальных образований и сельских поселений Ненецкого автономного округа, расположенных на территории Заполярного района, в которых осуществляется техническое обслуживание и планово-предупредительный ремонт технических средств защиты антитеррористической направленности социально значимых объектов (места массового пребывания людей); – количество объектов ТЭК (находящихся в реестре объектов топливно-энергетического комплекса, ведение которого осуществляется федеральным органом исполнительной власти, осуществляющим функции по выработке и реализации государственной политики и нормативно-правовому регулированию в сфере топливно-энергетического комплекса) на которых осуществлен монтаж основного ограждения по периметру объекта с дополнительным ограждением для защиты от подкопа и верхнего ограждения (противолазный козырек); – количество муниципальных образований и сельских поселений Ненецкого автономного округа, расположенных на территории Заполярного района, которым оказывается поддержка на выплаты денежного поощрения членам добровольных народных дружин, участвующим в охране общественного порядка; – количество муниципальных образований и сельских поселений Ненецкого автономного округа, расположенных на территории Заполярного района, в которых муниципальный жилой фонд оборудован противопожарными щитами или огнетушителями; – количество муниципальных образований и сельских поселений Ненецкого автономного округа, расположенных на территории Заполярного района, которым была оказана финансовая помощь на реализацию первичных мер пожарной безопасности (нарастающим итогом)

1.2. Позицию Паспорта Программы «Исполнители муниципальной программы» изложить в следующей редакции:

«

Исполнители муниципальной программы	– Муниципальное предприятие Заполярного района «Севержилкомсервис»; – Администрации поселений Заполярного района Ненецкого автономного округа (далее – Администрации поселений ЗР НАО); – Администрация муниципального района «Заполярный район» Ненецкого автономного округа»

1.3. Позицию Паспорта Программы «Объемы и источники финансирования муниципальной программы» изложить в следующей редакции:

«

Объемы и источники финансирования муниципальной программы	Общий объем финансирования – 440 533,9 тыс. руб., в том числе: 2019 год – 21 355,0 тыс. руб.; 2020 год – 25 039,0 тыс. руб.; 2021 год – 34 845,2 тыс. руб.; 2022 год – 36 574,5 тыс. руб.; 2023 год – 42 938,2 тыс. руб.; 2024 год – 28 116,4 тыс. руб.; 2025 год – 31 736,4 тыс. руб.; 2026 год – 33 702,4 тыс. руб.; 2027 год – 40 295,6 тыс. руб.; 2028 год – 44 326,0 тыс. руб.; 2029 год – 48 621,9 тыс. руб.; 2030 год – 52 983,3 тыс. руб. в том числе из: окружного бюджета всего – 0,0 тыс. руб.; 2019 год – 0,0 тыс. руб.; 2020 год – 0,0 тыс. руб.; 2021 год – 0,0 тыс. руб.; 2022 год – 0,0 тыс. руб.; 2023 год – 0,0 тыс. руб.; 2024 год – 0,0 тыс. руб.; 2025 год – 0,0 тыс. руб.; 2026 год – 0,0 тыс. руб.; 2027 год – 0,0 тыс. руб.; 2028 год – 0,0 тыс. руб.; 2029 год – 0,0 тыс. руб.; 2030 год – 0,0 тыс. руб. районного бюджета всего – 440 423,4 тыс. руб., в том числе: 2019 год – 21 355,0 тыс. руб.; 2020 год – 25 039,0 тыс. руб.; 2021 год – 34 845,2 тыс. руб.; 2022 год – 36 574,5 тыс. руб.; 2023 год – 42 827,7 тыс. руб.; 2024 год – 28 116,4 тыс. руб.; 2025 год – 31 736,4 тыс. руб.; 2026 год – 33 702,4 тыс. руб.; 2027 год – 40 295,6 тыс. руб.; 2028 год – 44 326,0 тыс. руб.; 2029 год – 48 621,9 тыс. руб.; 2030 год – 52 983,3 тыс. руб. внебюджетных источников всего – 110,5 тыс. руб.; 2019 год – 0,0 тыс. руб.; 2020 год – 0,0 тыс. руб.; 2021 год – 0,0 тыс. руб.; 2022 год – 0,0 тыс. руб.; 2023 год – 0,0 тыс. руб.; 2024 год – 0,0 тыс. руб.; 2025 год – 0,0 тыс. руб.; 2026 год – 0,0 тыс. руб.; 2027 год – 0,0 тыс. руб.; 2028 год – 0,0 тыс. руб.; 2029 год – 0,0 тыс. руб.; 2030 год – 0,0 тыс. руб.

»;

1.4. Позицию Паспорта Программы «Ожидаемые конечные результаты реализации муниципальной программы и показатели социально-экономической эффективности муниципальной программы» изложить в следующей редакции:

«

Ожидаемые конечные результаты реализации муниципальной программы и показатели социально-экономической эффективности муниципальной программы	1. Количество обученного неработающего населения по вопросам ГО и ЧС (от общей численности официально зарегистрированного неработающего населения на территории Заполярного района) – не менее 100 % (в пятилетний период). 2. Количество тиражей печатных изданий, баннеров, направленных на профилактическую и информационно-пропагандистскую работу – 7 (из расчета не менее 1 000 экз. печатных изданий в 1 тираже, или 1 баннер). 3. Количество погибшего, травмированного населения на водных объектах в местах массового отдыха населения – 0. 4. Создание резервов материальных ресурсов для предупреждения ЧС – до достижения показателя 100 % от объема утвержденных номенклатур резерва материальных ресурсов. 5. Количество погибшего, травмированного населения при ЧС, от общего количества проживающего населения на территории Заполярного района – 0 %. 6. Количество муниципальных образований и сельских поселений Ненецкого автономного округа, расположенных на территории Заполярного района, охваченных муниципальной системой оповещения Заполярного района – 19. 7. Количество муниципальных образований и сельских поселений Ненецкого автономного округа, расположенных на территории Заполярного района, в которых осуществляется поддержание в постоянной готовности муниципальной системы оповещения Заполярного района и которые находятся в рабочем состоянии – 17. 8. Доля нахождения в работоспособном состоянии системы оповещения муниципального района «Заполярный район» в отчетном периоде – не менее 90 %. 9. Количество муниципальных образований и сельских поселений Ненецкого автономного округа, расположенных на территории Заполярного района, в которых социально значимые объекты (места массового пребывания людей) оборудованы техническими средствами защиты антитеррористической направленности – 5. 10. Количество объектов ТЭК (находящихся в реестре объектов топливно-энергетического комплекса, ведение которого осуществляется федеральным органом исполнительной власти, осуществляющим функции по выработке и реализации государственной политики и нормативно-правовому регулированию в сфере топливно-энергетического комплекса), на которых осуществлен монтаж основного ограждения по периметру объекта с дополнительным ограждением для защиты от подкопа и верхнего ограждения (противолазный козырек) – 2. 11. Количество муниципальных образований и сельских поселений Ненецкого автономного округа, расположенных на территории Заполярного района, в которых осуществляется техническое обслуживание и планово-предупредительный ремонт технических средств защиты антитеррористической направленности социально значимых объектов (места массового пребывания людей) – в соответствии с перечнем мест массового пребывания людей, (исключая п. 7 перечня), утвержденного постановлением главы муниципального района «Заполярный район» от 19.09.2016 № 294пг. 12. Количество муниципальных образований и сельских поселений Ненецкого автономного округа, расположенных на территории Заполярного района, которым оказывается поддержка на выплаты денежного поощрения членам добровольных народных дружин, участвующим в охране общественного порядка – 9. 13. Количество муниципальных образований и сельских поселений Ненецкого автономного округа, расположенных на территории Заполярного района, в которых муниципальный жилой фонд оборудован противопожарными щитами или огнетушителями – 16. 14. Количество муниципальных образований и сельских поселений Ненецкого автономного округа, расположенных на территории Заполярного района, которым была оказана финансовая помощь на реализацию первичных мер пожарной безопасности – 3

1.5. В разделе 4 Программы абзац шестой изложить в новой редакции:

«Для целей реализации Программы муниципальное образование «Муниципальный район «Заполярный район» НАО предоставляет муниципальные преференции муниципальному предприятию Заполярного района «Севержилкомсервис» в виде субсидий в целях решения отдельных вопросов местного значения, передаёт иные межбюджетные трансферты местным бюджетам сельских и городского поселений, входящих в состав муниципального района, на основании решения о бюджете муниципального района.»;

1.6. В разделе 5 Программы абзац первый изложить в новой редакции:

«Общий объем финансирования Программы составляет 440 533,9 тыс. рублей, в том числе за счет средств окружного бюджета – 0,0 тыс. рублей, за счет средств районного бюджета – 440 423,4 тыс. рублей, за счет внебюджетных средств – 110,5 тыс. рублей.»:

1.7. Позицию «Ресурсное обеспечение реализации муниципальной программы «Безопасность на территории муниципального района «Заполярный район» на 2019–2030 годы» раздела 5 Программы изложить в следующей редакции:

«

Наименование муниципальной программы (подпрограммы)	Источники финансирования	Объем финансирования, тыс. рублей												
		Всего	в том числе:											
			2019 год	2020 год	2021 год	2022 год	2023 год	2024 год	2025 год	2026 год	2027 год	2028 год	2029 год	2030 год
Муниципальная программа «Безопасность на территории муниципального района «Заполярный район» на 2019–2030 годы»	Всего по Программе	440 533,9	21 355,0	25 039,0	34 845,2	36 574,5	42 938,2	28 116,4	31 736,4	33 702,4	40 295,6	44 326,0	48 621,9	52 983,3
	в том числе:													
	окружной бюджет	0,0	0,0	0,0	0,0	0,0	0,0	0,0	0,0	0,0	0,0	0,0	0,0	0,0
	районный бюджет	440 423,4	21 355,0	25 039,0	34 845,2	36 574,5	42 827,7	28 116,4	31 736,4	33 702,4	40 295,6	44 326,0	48 621,9	52 983,3
	внебюджетные источники	110,5	0,0	0,0	0,0	0,0	110,5	0,0	0,0	0,0	0,0	0,0	0,0	0,0

»;

1.8. В разделе 6 Программы абзац одиннадцатый и двенадцатый изложить в новой редакции:

«Контроль за ходом исполнения программных мероприятий муниципальным предприятием Заполярного района «Севержилкомсервис», администрациями поселений включает в себя предоставление периодической отчётности о реализации программных мероприятий Заказчику и рациональном использовании выделяемых им финансовых средств, качестве и сроках выполнения договоров, контрактов, соглашений.

Муниципальное предприятие Заполярного района «Севержилкомсервис», Администрации поселений отчитываются о целевом использовании выделенных им финансовых средств, по установленной Заказчиком форме.»;

1.9. В разделе 7 Программы абзац восемнадцатый изложить в новой редакции:

«– дополнительно оборудовать места массового пребывания людей техническими средствами защиты антитеррористической направленности, осуществлять их техническое обслуживание и планово-предупредительный ремонт технических средств защиты людей в двух муниципальных образованиях и сельских поселениях. Привести антитеррористическую защищенность объектов топливно-энергетического комплекса муниципального предприятия Заполярного района «Севержилкомсервис» в соответствие с требованиями Постановления Правительства Российской Федерации от 05.05.2012 № 458»;

1.10. В разделе 8 Программы абзац четвертый и пятый изложить в новой редакции:

«Муниципальное предприятие Заполярного района «Севержилкомсервис», Администрации поселений отчитываются о целевом использовании выделенных им финансовых средств по установленной Заказчиком форме.

В случае нецелевого использования выделенных средств муниципальное предприятие Заполярного района «Севержилкомсервис», Администрации поселений несут ответственность, предусмотренную действующим законодательством.».

2. Приложение 2 к Программе «Перечень программных мероприятий муниципальной программы «Безопасность на территории муниципального района «Заполярный район» на 2019–2030 годы» изложить в новой редакции (Приложение 1).

3. Приложение 1 к Программе «Перечень целевых показателей муниципальной программы «Безопасность на территории муниципального района «Заполярный район» на 2019–2030 годы»» изложить в новой редакции (Приложение 2).

4. Настоящее постановление вступает в силу со дня принятия и подлежит официальному опубликованию.

Глава Администрации
Заполярного района **Н. Л. Михайлова**

Приложение 2 к постановлению Администрации муниципального района «Заполярный район» от 07.10.2022 № 242п

Приложение 1
к муниципальной программе «Безопасность на территории
муниципального района «Заполярный район» на 2019–2030 годы»

Перечень целевых показателей муниципальной программы «Безопасность на территории муниципального района «Заполярный район» на 2019–2030 годы»

Задачи, направленные на достижение цели	Наименование индикатора (показателя)	Единица измерения	Базовое значение индикатора в год, предшествующий началу реализации муниципальной программы	Планируемое значение индикатора (показателя) по годам реализации Программы											
				Очередной финансовый 2019 год	Очередной финансовый 2020 год	Очередной финансовый 2021 год	Очередной финансовый 2022 год	Очередной финансовый 2023 год	Очередной финансовый 2024 год	Очередной финансовый 2025 год	Очередной финансовый 2026 год	Очередной финансовый 2027 год	Очередной финансовый 2028 год	Очередной финансовый 2029 год	Очередной финансовый 2030 год
1. Создание условий для обучения населения способам и действиям в экстремальных ситуациях	Численность неработающего населения, прошедшего обучение по вопросам ГО и ЧС (от общей численности официально зарегистрированного неработающего населения на территории Заполярного района)	%	100	20	40	60	80	100	20	40	60	80	100	20	40
2. Организация профилактической и информационно-пропагандистской работы	Количество тиражей печатных изданий, баннеров направленных на профилактическую и информационно-пропагандистскую работу – 3 (из расчета не менее 1000 экз. печатных изданий в 1 тираже, или 1 баннер)	тираж	1	2	0	3	0	4	0	5	0	6	0	7	0
3. Приобретение резерва материально-технических средств, создание условий для хранения, использования и восполнения резервов материальных ресурсов	Объем резервов материальных ресурсов для предупреждения ЧС (от объемов, предусмотренных утвержденными номенклатурами)	%	60	70	80	90	95	100	100	100	100	100	100	100	100
4. Предупреждение чрезвычайных ситуаций и ликвидация их последствий, которые могут привести к гибели или травмированию населения, нарушению функционирования систем жизнеобеспечения населения	Количество погибшего, травмированного населения при ЧС, от общего количества проживающего населения на территории Заполярного района	%	0	0	0	0	0	0	0	0	0	0	0	0	0
5. Создание условий для предотвращения гибели людей на водных объектах.	Количество погибшего, травмированного населения на водных объектах в местах массового отдыха населения	чел.	0	0	0	0	0	0	0	0	0	0	0	0	0
6. Повышение антитеррористической защищенности мест массового пребывания людей, социально-значимых объектов и объектов жизнеобеспечения населения	Количество муниципальных образований и сельских поселений Ненецкого автономного округа, расположенных на территории Заполярного района, в которых социально-значимые объекты (места массового пребывания людей) оборудованы техническими средствами защиты антитеррористической направленности	единица	3	5	5	5	5	5	5	5	5	5	5	5	5
	Количество муниципальных образований и сельских поселений Ненецкого автономного округа, расположенных на территории Заполярного района, в которых осуществляется техническое обслуживание и планово-предупредительный ремонт технических средств защиты антитеррористической направленности социально значимых объектов (места массового пребывания людей)	единица (в соответствии с перечнем мест массового пребывания людей, (исключая п. 7 перечня), утвержденного постановлением главы муниципального района «Заполярный район» от 19.09.2016 № 294пг)	3	3	5	5	4	4	4	4	4	4	4	4	4
	Количество объектов ТЭК (находящихся в реестре объектов топливно-энергетического комплекса, ведение которого осуществляется федеральным органом исполнительной власти, осуществляющим функции по выработке и реализации государственной политики и нормативно-правовому регулированию в сфере топливно-энергетического комплекса) на которых осуществлен монтаж основного ограждения по периметру объекта с дополнительным ограждением для защиты от подкопа и верхнего ограждения (противолазный козырек)	единица	0	0	0	0	0	2	2	2	2	2	2	2	2
7. Создание условий для функционирования системы профилактики правонарушений на территории городского и сельских поселений Заполярного района.	Количество муниципальных образований и сельских поселений Ненецкого автономного округа, расположенных на территории Заполярного района, которым оказывается поддержка на выплаты денежного поощрения членам добровольных народных дружин, участвующим в охране общественного порядка	единица	8	8	9	9	9	9	9	9	9	9	9	9	9
8. Создание и поддержание муниципальной системы оповещения населения в целях обеспечения безопасности населения и защиты материальных и культурных ценностей при возникновении чрезвычайных ситуаций природного и техногенного характера	Количество муниципальных образований и сельских поселений Ненецкого автономного округа, расположенных на территории Заполярного района, охваченных муниципальной системой оповещения Заполярного района НАО	единица	3	4	5	6	7	8	9	10	11	13	15	17	19
	Количество муниципальных образований и сельских поселений Ненецкого автономного округа, расположенных на территории Заполярного района, в которых осуществляется поддержание в постоянной готовности муниципальной системы оповещения Заполярного района, и которые находятся в рабочем состоянии	единица	2	3	4	5	6	7	8	9	10	11	13	15	17
	Доля нахождения в работоспособном состоянии системы оповещения муниципального района «Заполярный район» НАО в отчетном периоде	% (не менее 90)	0	0	0	90	90	90	90	90	90	90	90	90	90
9. Создание условий для укрепления пожарной безопасности в Заполярном районе	Количество муниципальных образований и сельских поселений Ненецкого автономного округа, расположенных на территории Заполярного района, в которых муниципальный жилой фонд оборудован противопожарными щитами или огнетушителями	единица	15	16	16	16	16	16	16	16	16	16	16	16	16
	Количество муниципальных образований и сельских поселений Ненецкого автономного округа, расположенных на территории Заполярного района, которым была оказана финансовая помощь на реализацию первичных мер пожарной безопасности	единица	0	0	1	3	3	3	3	3	3	3	3	3	3

Приложение 1 к постановлению Администрации муниципального района «Заполярный район» от 07.10.2022 № 242п
Приложение 2 к муниципальной программе «Безопасность на территории муниципального района «Заполярный район» на 2019–2030 годы»

Перечень программных мероприятий муниципальной программы «Безопасность на территории муниципального района «Заполярный район» на 2019–2030 годы»

№	Наименование мероприятия	Заказчик	Исполнитель	Всего на 2019–2030 годы (тыс. руб.)				в том числе (тыс. руб.)																																													
								2019 год				2020 год				2021 год				2022 год				2023 год				2024 год				2025 год				2026 год				2027 год				2028 год				2029 год				2030 год			
				Всего	окружной бюджет	районный бюджет	внебюдж источники	Всего	окружной бюджет	районный бюджет	внебюдж источники	Всего	окружной бюджет	районный бюджет	внебюдж источники	Всего	окружной бюджет	районный бюджет	внебюдж источники	Всего	окружной бюджет	районный бюджет	внебюдж источники	Всего	окружной бюджет	районный бюджет	внебюдж источники	Всего	окружной бюджет	районный бюджет	внебюдж источники	Всего	окружной бюджет	районный бюджет	внебюдж источники	Всего	окружной бюджет	районный бюджет	внебюдж источники	Всего	окружной бюджет	районный бюджет	внебюдж источники	Всего	окружной бюджет	районный бюджет	внебюдж источники	Всего	окружной бюджет	районный бюджет	внебюдж источники	Всего	окружной бюджет	районный бюджет	внебюдж источники
1	2	3	4	5	6	7	8	9	10	11	12	13	14	15	16	17	18	19	20	21	22	23	24	25	26	27	28	29	30	31	32	33	34	35	36	37	38	39	40	41	42	43	44	45	46	47	48	49	50	51	52	53	54	55	56
	МП «Безопасность на территории муниципального района «Заполярный район» на 2019–2030 годы»			440 533,9	0,0	440 423,4	110,5	21 355,0	0,0	21 355,0	0,0	25 039,0	0,0	25 039,0	0,0	34 845,2	0,0	34 845,2	0,0	36 574,5	0,0	36 574,5	0,0	42 938,2	0,0	42 827,7	110,5	28 116,4	0,0	28 116,4	0,0	31 736,4	0,0	31 736,4	0,0	33 702,4	0,0	33 702,4	0,0	40 295,6	0,0	40 295,6	0,0	44 326,0	0,0	44 326,0	0,0	48 621,9	0,0	48 621,9	0,0	52 983,3	0,0	52 983,3	0,0
1	Раздел 1 «Организация обучения неработающего населения в области гражданской обороны и защиты от чрезвычайных ситуаций, профилактическая и информационно-пропагандистская работа»			6 058,6	0,0	6 058,6	0,0	448,1	0,0	448,1	0,0	443,2	0,0	443,2	0,0	492,9	0,0	492,9	0,0	465,4	0,0	465,4	0,0	530,6	0,0	530,6	0,0	504,0	0,0	504,0	0,0	552,2	0,0	552,2	0,0	504,0	0,0	504,0	0,0	554,1	0,0	554,1	0,0	504,0	0,0	504,0	0,0	556,1	0,0	556,1	0,0	504,0	0,0	504,0	0,0
1.1.	Организация обучения неработающего населения в области гражданской обороны и защиты от чрезвычайных ситуаций			5 796,4	0,0	5 796,4	0,0	427,1	0,0	427,1	0,0	443,2	0,0	443,2	0,0	448,4	0,0	448,4	0,0	465,4	0,0	465,4	0,0	484,3	0,0	484,3	0,0	504,0	0,0	504,0	0,0	504,0	0,0	504,0	0,0	504,0	0,0	504,0	0,0	504,0	0,0	504,0	0,0	504,0	0,0	504,0	0,0	504,0	0,0	504,0	0,0	504,0	0,0	504,0	0,0
1.1.1	Сельское поселение «Андегский сельсовет» ЗР НАО	Администрация ЗР НАО	Администрация сельского поселения ЗР НАО	144,3	0,0	144,3	0,0	10,4	0,0	10,4	0,0	10,8	0,0	10,8	0,0	11,2	0,0	11,2	0,0	11,6	0,0	11,6	0,0	12,1	0,0	12,1	0,0	12,6	0,0	12,6	0,0	12,6	0,0	12,6	0,0	12,6	0,0	12,6	0,0	12,6	0,0	12,6	0,0	12,6	0,0	12,6	0,0	12,6	0,0	12,6	0,0	12,6	0,0	12,6	0,0
1.1.2	Сельское поселение «Великовисочный сельсовет» ЗР НАО	Администрация ЗР НАО	Администрация сельского поселения ЗР НАО	720,2	0,0	720,2	0,0	52,1	0,0	52,1	0,0	54,0	0,0	54,0	0,0	56,0	0,0	56,0	0,0	58,1	0,0	58,1	0,0	60,4	0,0	60,4	0,0	62,8	0,0	62,8	0,0	62,8	0,0	62,8	0,0	62,8	0,0	62,8	0,0	62,8	0,0	62,8	0,0	62,8	0,0	62,8	0,0	62,8	0,0	62,8	0,0	62,8	0,0	62,8	0,0
1.1.3	Сельское поселение «Канинский сельсовет» ЗР НАО	Администрация ЗР НАО	Администрация сельского поселения ЗР НАО	434,2	0,0	434,2	0,0	31,3	0,0	31,3	0,0	32,5	0,0	32,5	0,0	33,7	0,0	33,7	0,0	35,0	0,0	35,0	0,0	36,4	0,0	36,4	0,0	37,9	0,0	37,9	0,0	37,9	0,0	37,9	0,0	37,9	0,0	37,9	0,0	37,9	0,0	37,9	0,0	37,9	0,0	37,9	0,0	37,9	0,0	37,9	0,0	37,9	0,0	37,9	0,0
1.1.4	Сельское поселение «Карский сельсовет» ЗР НАО	Администрация ЗР НАО	Администрация сельского поселения ЗР НАО	144,3	0,0	144,3	0,0	10,4	0,0	10,4	0,0	10,8	0,0	10,8	0,0	11,2	0,0	11,2	0,0	11,6	0,0	11,6	0,0	12,1	0,0	12,1	0,0	12,6	0,0	12,6	0,0	12,6	0,0	12,6	0,0	12,6	0,0	12,6	0,0	12,6	0,0	12,6	0,0	12,6	0,0	12,6	0,0	12,6	0,0	12,6	0,0	12,6	0,0	12,6	0,0
1.1.5	Сельское поселение «Колгуевский сельсовет» ЗР НАО	Администрация ЗР НАО	Администрация сельского поселения ЗР НАО	144,3	0,0	144,3	0,0	10,4	0,0	10,4	0,0	10,8	0,0	10,8	0,0	11,2	0,0	11,2	0,0	11,6	0,0	11,6	0,0	12,1	0,0	12,1	0,0	12,6	0,0	12,6	0,0	12,6	0,0	12,6	0,0	12,6	0,0	12,6	0,0	12,6	0,0	12,6	0,0	12,6	0,0	12,6	0,0	12,6	0,0	12,6	0,0	12,6	0,0	12,6	0,0
1.1.6	Сельское поселение «Коткинский сельсовет» ЗР НАО	Администрация ЗР НАО	Администрация сельского поселения ЗР НАО	144,3	0,0	144,3	0,0	10,4	0,0	10,4	0,0	10,8	0,0	10,8	0,0	11,2	0,0	11,2	0,0	11,6	0,0	11,6	0,0	12,1	0,0	12,1	0,0	12,6	0,0	12,6	0,0	12,6	0,0	12,6	0,0	12,6	0,0	12,6	0,0	12,6	0,0	12,6	0,0	12,6	0,0	12,6	0,0	12,6	0,0	12,6	0,0	12,6	0,0	12,6	0,0
1.1.7	Сельское поселение «Малоземельский сельсовет» ЗР НАО	Администрация ЗР НАО	Администрация сельского поселения ЗР НАО	144,3	0,0	144,3	0,0	10,4	0,0	10,4	0,0	10,8	0,0	10,8	0,0	11,2	0,0	11,2	0,0	11,6	0,0	11,6	0,0	12,1	0,0	12,1	0,0	12,6	0,0	12,6	0,0	12,6	0,0	12,6	0,0	12,6	0,0	12,6	0,0	12,6	0,0	12,6	0,0	12,6	0,0	12,6	0,0	12,6	0,0	12,6	0,0	12,6	0,0	12,6	0,0
1.1.8	Сельское поселение «Омский сельсовет» ЗР НАО	Администрация ЗР НАО	Администрация сельского поселения ЗР НАО	434,2	0,0	434,2	0,0	31,3	0,0	31,3	0,0	32,5	0,0	32,5	0,0	33,7	0,0	33,7	0,0	35,0	0,0	35,0	0,0	36,4	0,0	36,4	0,0	37,9	0,0	37,9	0,0	37,9	0,0	37,9	0,0	37,9	0,0	37,9	0,0	37,9	0,0	37,9	0,0	37,9	0,0	37,9	0,0	37,9	0,0	37,9	0,0	37,9	0,0	37,9	0,0
1.1.9	Сельское поселение «Пешский сельсовет» ЗР НАО	Администрация ЗР НАО	Администрация сельского поселения ЗР НАО	576,7	0,0	576,7	0,0	41,7	0,0	41,7	0,0	43,2	0,0	43,2	0,0	44,8	0,0	44,8	0,0	46,5	0,0	46,5	0,0	48,4	0,0	48,4	0,0	50,3	0,0	50,3	0,0	50,3	0,0	50,3	0,0	50,3	0,0	50,3	0,0	50,3	0,0	50,3	0,0	50,3	0,0	50,3	0,0	50,3	0,0	50,3	0,0	50,3	0,0	50,3	0,0
1.1.10	Сельское поселение «Приморско-Куйский сельсовет» ЗР НАО	Администрация ЗР НАО	Администрация сельского поселения ЗР НАО	576,7	0,0	576,7	0,0	41,7	0,0	41,7	0,0	43,2	0,0	43,2	0,0	44,8	0,0	44,8	0,0	46,5	0,0	46,5	0,0	48,4	0,0	48,4	0,0	50,3	0,0	50,3	0,0	50,3	0,0	50,3	0,0	50,3	0,0	50,3	0,0	50,3	0,0	50,3	0,0	50,3	0,0	50,3	0,0	50,3	0,0	50,3	0,0	50,3	0,0	50,3	0,0
1.1.11	Сельское поселение «Пустозерский сельсовет» ЗР НАО	Администрация ЗР НАО	Администрация сельского поселения ЗР НАО	434,2	0,0	434,2	0,0	31,3	0,0	31,3	0,0	32,5	0,0	32,5	0,0	33,7	0,0	33,7	0,0	35,0	0,0	35,0	0,0	36,4	0,0	36,4	0,0	37,9	0,0	37,9	0,0	37,9	0,0	37,9	0,0	37,9	0,0	37,9	0,0	37,9	0,0	37,9	0,0	37,9	0,0	37,9	0,0	37,9	0,0	37,9	0,0	37,9	0,0	37,9	0,0
1.1.12	Сельское поселение «Тельвисочный сельсовет» ЗР НАО	Администрация ЗР НАО	Администрация сельского поселения ЗР НАО	434,2	0,0	434,2	0,0	31,3	0,0	31,3	0,0	32,5	0,0	32,5	0,0	33,7	0,0	33,7	0,0	35,0	0,0	35,0	0,0	36,4	0,0	36,4	0,0	37,9	0,0	37,9	0,0	37,9	0,0	37,9	0,0	37,9	0,0	37,9	0,0	37,9	0,0	37,9	0,0	37,9	0,0	37,9	0,0	37,9	0,0	37,9	0,0	37,9	0,0	37,9	0,0
1.1.13	Сельское поселение «Тиманский сельсовет» ЗР НАО	Администрация ЗР НАО	Администрация сельского поселения ЗР НАО	288,7	0,0	288,7	0,0	20,8	0,0	20,8	0,0	21,6	0,0	21,6	0,0	22,4	0,0	22,4	0,0	23,3	0,0	23,3	0,0	24,2	0,0	24,2	0,0	25,2	0,0	25,2	0,0	25,2	0,0	25,2	0,0	25,2	0,0	25,2	0,0	25,2	0,0	25,2	0,0	25,2	0,0	25,2	0,0	25,2	0,0	25,2	0,0	25,2	0,0	25,2	0,0
1.1.14	Сельское поселение «Хорей-Верский сельсовет» ЗР НАО	Администрация ЗР НАО	Администрация сельского поселения ЗР НАО	165,5	0,0	165,5	0,0	20,8	0,0	20,8	0,0	21,6	0,0	21,6	0,0	11,2	0,0	11,2	0,0	11,6	0,0	11,6	0,0	12,1	0,0	12,1	0,0	12,6	0,0	12,6	0,0	12,6	0,0	12,6	0,0	12,6	0,0	12,6	0,0	12,6	0,0	12,6	0,0	12,6	0,0	12,6	0,0	12,6	0,0	12,6	0,0	12,6	0,0	12,6	0,0
1.1.15	Сельское поселение «Хоседа-Хардский сельсовет» ЗР НАО	Администрация ЗР НАО	Администрация сельского поселения ЗР НАО	144,3	0,0	144,3	0,0	10,4	0,0	10,4	0,0	10,8	0,0	10,8	0,0	11,2	0,0	11,2	0,0	11,6	0,0	11,6	0,0	12,1	0,0	12,1	0,0	12,6	0,0	12,6	0,0	12,6	0,0	12,6	0,0	12,6	0,0	12,6	0,0	12,6	0,0	12,6	0,0	12,6	0,0	12,6	0,0	12,6	0,0	12,6	0,0	12,6	0,0	12,6	0,0
1.1.16	Сельское поселение «Шоинский сельсовет» ЗР НАО	Администрация ЗР НАО	Администрация сельского поселения ЗР НАО	288,7	0,0	288,7	0,0	20,8	0,0	20,8	0,0	21,6	0,0	21,6	0,0	22,4	0,0	22,4	0,0	23,3	0,0	23,3	0,0	24,2	0,0	24,2	0,0	25,2	0,0	25,2	0,0	25,2	0,0	25,2	0,0	25,2	0,0	25,2	0,0	25,2	0,0	25,2	0,0	25,2	0,0	25,2	0,0	25,2	0,0	25,2	0,0	25,2	0,0	25,2	0,0
1.1.17	Сельское поселение «Юшарский сельсовет»ЗР НАО	Администрация ЗР НАО	Администрация сельского поселения ЗР НАО	288,7	0,0	288,7	0,0	20,8	0,0	20,8	0,0	21,6	0,0	21,6	0,0	22,4	0,0	22,4	0,0	23,3	0,0	23,3	0,0	24,2	0,0	24,2	0,0	25,2	0,0	25,2	0,0	25,2	0,0	25,2	0,0	25,2	0,0	25,2	0,0	25,2	0,0	25,2	0,0	25,2	0,0	25,2	0,0	25,2	0,0	25,2	0,0	25,2	0,0	25,2	0,0
1.1.18	Сельское поселение «Поселок Амдерма» ЗР НАО	Администрация ЗР НАО	Администрация сельского поселения ЗР НАО	144,3	0,0	144,3	0,0	10,4	0,0	10,4	0,0	10,8	0,0	10,8	0,0	11,2	0,0	11,2	0,0	11,6	0,0	11,6	0,0	12,1	0,0	12,1	0,0	12,6	0,0	12,6	0,0	12,6	0,0	12,6	0,0	12,6	0,0	12,6	0,0	12,6	0,0	12,6	0,0	12,6	0,0	12,6	0,0	12,6	0,0	12,6	0,0	12,6	0,0	12,6	0,0
1.1.19	МО «Городское поселение «Рабочий поселок Искателей»	Администрация ЗР НАО	Администрация сельского поселения ЗР НАО	144,3	0,0	144,3	0,0	10,4	0,0	10,4	0,0	10,8	0,0	10,8	0,0	11,2	0,0	11,2	0,0	11,6	0,0	11,6	0,0	12,1	0,0	12,1	0,0	12,6	0,0	12,6	0,0	12,6	0,0	12,6	0,0	12,6	0,0	12,6	0,0	12,6	0,0	12,6	0,0	12,6	0,0	12,6	0,0	12,6	0,0	12,6	0,0	12,6	0,0	12,6	0,0
1.2.	Разработка и распространение среди населения памяток (листовки), печатных изданий, изготовление баннеров	Администрация ЗР НАО	Администрация ЗР НАО	262,2	0,0	262,2	0,0	21,0	0,0	21,0	0,0	0,0	0,0	0,0	0,0	44,5	0,0	44,5	0,0	0,0	0,0	0,0	0,0	46,3	0,0	46,3	0,0	0,0	0,0	0,0	0,0	48,2	0,0	48,2	0,0	0,0	0,0	0,0	0,0	50,1	0,0	50,1	0,0	0,0	0,0	0,0	0,0	52,1	0,0	52,1	0,0	0,0	0,0	0,0	0,0
2.	Раздел 2. «Обеспечение безопасности на водных объектах»			20 529,6	0,0	20 529,6	0,0	683,8	0,0	683,8	0,0	694,9	0,0	694,9	0,0	2 770,0	0,0	2 770,0	0,0	3 199,6	0,0	3 199,6	0,0	1 479,0	0,0	1 479,0	0,0	1 538,2	0,0	1 538,2	0,0	1 532,4	0,0	1 532,4	0,0	1 593,7	0,0	1 593,7	0,0	1 657,4	0,0	1 657,4	0,0	1 723,7	0,0	1 723,7	0,0	1 792,6	0,0	1 792,6	0,0	1 864,3	0,0	1 864,3	0,0
2.1	Организация мест массового отдыха (пляжи) населения на водных объектах	Администрация ЗР НАО	Администрация ЗР НАО	16 856,9	0,0	16 856,9	0,0	683,8	0,0	683,8	0,0	694,9	0,0	694,9	0,0	1 370,0	0,0	1 370,0	0,0	926,9	0,0	926,9	0,0	1 479,0	0,0	1 479,0	0,0	1 538,2	0,0	1 538,2	0,0	1 532,4	0,0	1 532,4	0,0	1 593,7	0,0	1 593,7	0,0	1 657,4	0,0	1 657,4	0,0	1 723,7	0,0	1 723,7	0,0	1 792,6	0,0	1 792,6	0,0	1 864,3	0,0	1 864,3	0,0
2.2	Устройство перехода через ручей Дикуша	Администрация ЗР	Администрация МО «Канинский сельсовет» НАО	1 400,0	0,0	1 400,0	0,0	0,0	0,0	0,0	0,0	0,0	0,0	0,0	0,0	1 400,0	0,0	1 400,0	0,0	0,0	0,0	0,0	0,0	0,0	0,0	0,0	0,0	0,0	0,0	0,0	0,0	0,0	0,0	0,0	0,0	0,0	0,0	0,0	0,0	0,0	0,0	0,0	0,0	0,0	0,0	0,0	0,0	0,0	0,0	0,0	0,0	0,0	0,0	0,0	0,0
2.3	Поставка и монтаж мостового перехода из сборных модульных понтонов через протоку Макаровская Курья в д. Макарово Сельского поселения «Тельвисочный сельсовет» ЗР НАО	Администрация ЗР НАО	Администрация Сельского поселения «Тельвисочный сельсовет» ЗР НАО	2 272,7	0,0	2 272,7	0,0	0,0	0,0	0,0	0,0	0,0	0,0	0,0	0,0	0,0	0,0	0,0	0,0	2 272,7	0,0	2 272,7	0,0	0,0	0,0	0,0	0,0	0,0	0,0	0,0	0,0	0,0	0,0	0,0	0,0	0,0	0,0	0,0	0,0	0,0	0,0	0,0	0,0	0,0	0,0	0,0	0,0	0,0	0,0	0,0	0,0	0,0	0,0	0,0	0,0
3.	Раздел 3. «Создание резерва материальных ресурсов»			17 099,2	0,0	17 099,2	0,0	3 425,0	0,0	3 425,0	0,0	100,0	0,0	100,0	0,0	11 059,9	0,0	11 059,9	0,0	2 454,5	0,0	2 454,5	0,0	59,8	0,0	59,8	0,0	0,0	0,0	0,0	0,0	0,0	0,0	0,0	0,0	0,0	0,0	0,0	0,0	0,0	0,0	0,0	0,0	0,0	0,0	0,0	0,0	0,0	0,0	0,0	0,0	0,0	0,0	0,0	0,0
3.1	Создание резерва материальных ресурсов в соответствии с утвержденной номенклатурой для предупреждения и ликвидации ЧС	Администрация ЗР НАО	Администрация ЗР НАО	2 802,3	0,0	2 802,3	0,0	88,0	0,0	88,0	0,0	100,0	0,0	100,0	0,0	100,0	0,0	100,0	0,0	2 454,5	0,0	2 454,5	0,0	59,8	0,0	59,8	0,0	0,0	0,0	0,0	0,0	0,0	0,0	0,0	0,0	0,0	0,0	0,0	0,0	0,0	0,0	0,0	0,0	0,0	0,0	0,0	0,0	0,0	0,0	0,0	0,0	0,0	0,0	0,0	0,0
3.2	Создание резерва материальных ресурсов в соответствии с утвержденными номенклатурами и объемами для предупреждения и ликвидации ЧС в муниципальных образованиях, в том числе:			14 296,9	0,0	14 296,9	0,0	3 337,0	0,0	3 337,0	0,0	0,0	0,0	0,0	0,0	10 959,9	0,0	10 959,9	0,0	0,0	0,0	0,0	0,0	0,0	0,0	0,0	0,0	0,0	0,0	0,0	0,0	0,0	0,0	0,0	0,0	0,0	0,0	0,0	0,0	0,0	0,0	0,0	0,0	0,0	0,0	0,0	0,0	0,0	0,0	0,0	0,0	0,0	0,0	0,0	0,0
3.2.1.	МО «Пустозерский сельсовет» НАО	Администрация ЗР	Администрации поселения НАО	5 285,5	0,0	5 285,5	0,0	1 106,5	0,0	1 106,5	0,0	0,0	0,0	0,0	0,0	4 179,0	0,0	4 179,0	0,0	0,0	0,0	0,0	0,0	0,0	0,0	0,0	0,0	0,0	0,0	0,0	0,0	0,0	0,0	0,0	0,0	0,0	0,0	0,0	0,0	0,0	0,0	0,0	0,0	0,0	0,0	0,0	0,0	0,0	0,0	0,0	0,0	0,0	0,0	0,0	0,0
3.2.2.	МО «Тиманский сельсовет» НАО	Администрация ЗР	Администрации поселения НАО	1 174,9	0,0	1 174,9	0,0	1 174,9	0,0	1 174,9	0,0	0,0	0,0	0,0	0,0	0,0	0,0	0,0	0,0	0,0	0,0	0,0	0,0	0,0	0,0	0,0	0,0	0,0	0,0	0,0	0,0	0,0	0,0	0,0	0,0	0,0	0,0	0,0	0,0	0,0	0,0	0,0	0,0	0,0	0,0	0,0	0,0	0,0	0,0	0,0	0,0	0,0	0,0	0,0	0,0
3.2.3.	МО «Тельвисочный сельсовет» НАО	Администрация ЗР	Администрации поселения НАО	1 055,6	0,0	1 055,6	0,0	1 055,6	0,0	1 055,6	0,0	0,0	0,0	0,0	0,0	0,0	0,0	0,0	0,0	0,0	0,0	0,0	0,0	0,0	0,0	0,0	0,0	0,0	0,0	0,0	0,0	0,0	0,0	0,0	0,0	0,0	0,0	0,0	0,0	0,0	0,0	0,0	0,0	0,0	0,0	0,0	0,0	0,0	0,0	0,0	0,0	0,0	0,0	0,0	0,0
3.2.4.	МО «Хоседа-Хардский сельсовет» НАО	Администрация ЗР	Администрации поселения НАО	1 557,9	0,0	1 557,9	0,0	0,0	0,0	0,0	0,0	0,0	0,0	0,0	0,0	1 557,9	0,0	1 557,9	0,0	0,0	0,0	0,0	0,0	0,0	0,0	0,0	0,0	0,0	0,0	0,0	0,0	0,0	0,0	0,0	0,0	0,0	0,0	0,0	0,0	0,0	0,0	0,0	0,0	0,0	0,0	0,0	0,0	0,0	0,0	0,0	0,0	0,0	0,0	0,0	0,0
3.2.5.	МО «Великовисочный сельсовет» НАО	Администрация ЗР	Администрации поселения НАО	5 223,0	0,0	5 223,0	0,0	0,0	0,0	0,0	0,0	0,0	0,0	0,0	0,0	5 223,0	0,0	5 223,0	0,0	0,0	0,0	0,0	0,0	0,0	0,0	0,0	0,0	0,0	0,0	0,0	0,0	0,0	0,0	0,0	0,0	0,0	0,0	0,0	0,0	0,0	0,0	0,0	0,0	0,0	0,0	0,0	0,0	0,0	0,0	0,0	0,0	0,0	0,0	0,0	0,0
4.	Раздел 4. «Предупреждение и ликвидация последствий ЧС»			96 831,4	0,0	96 831,4	0,0	6 398,2	0,0	6 398,2	0,0	10 615,5	0,0	10 615,5	0,0	6 605,9	0,0	6 605,9	0,0	12 609,0	0,0	12 609,0	0,0	6 887,0	0,0	6 887,0	0,0	7 066,4	0,0	7 066,4	0,0	7 262,2	0,0	7 262,2	0,0	7 456,6	0,0	7 456,6	0,0	7 658,8	0,0	7 658,8	0,0	7 869,0	0,0	7 869,0	0,0	8 087,7	0,0	8 087,7	0,0	8 315,1	0,0	8 315,1	0,0
4.1.	Предупреждение и ликвидация последствий ЧС в границах поселений муниципальных образований:			39 133,9	0,0	39 133,9	0,0	2 542,8	0,0	2 542,8	0,0	6 621,3	0,0	6 621,3	0,0	2 451,9	0,0	2 451,9	0,0	8 297,1	0,0	8 297,1	0,0	2 402,6	0,0	2 402,6	0,0	2 402,6	0,0	2 402,6	0,0	2 402,6	0,0	2 402,6	0,0	2 402,6	0,0	2 402,6	0,0	2 402,6	0,0	2 402,6	0,0	2 402,6	0,0	2 402,6	0,0	2 402,6	0,0	2 402,6	0,0	2 402,6	0,0	2 402,6	0,0
4.1.1.	Сельское поселение «Андегский сельсовет» ЗР НАО	Администрация Заполярного района НАО	Администрация сельского поселения ЗР НАО	5 063,3	0,0	5 063,3	0,0	32,8	0,0	32,8	0,0	4 054,1	0,0	4 054,1	0,0	29,4	0,0	29,4	0,0	718,2	0,0	718,2	0,0	28,6	0,0	28,6	0,0	28,6	0,0	28,6	0,0	28,6	0,0	28,6	0,0	28,6	0,0	28,6	0,0	28,6	0,0	28,6	0,0	28,6	0,0	28,6	0,0	28,6	0,0	28,6	0,0	28,6	0,0	28,6	0,0
4.1.2.	Сельское поселение «Великовисочный сельсовет» ЗР НАО	Администрация Заполярного района НАО	Администрация сельского поселения ЗР НАО	2 381,4	0,0	2 381,4	0,0	173,9	0,0	173,9	0,0	203,8	0,0	203,8	0,0	153,3	0,0	153,3	0,0	654,4	0,0	654,4	0,0	149,5	0,0	149,5	0,0	149,5	0,0	149,5	0,0	149,5	0,0	149,5	0,0	149,5	0,0	149,5	0,0	149,5	0,0	149,5	0,0	149,5	0,0	149,5	0,0	149,5	0,0	149,5	0,0	149,5	0,0	149,5	0,0
4.1.3.	Сельское поселение «Канинский сельсовет» ЗР НАО	Администрация Заполярного района НАО	Администрация сельского поселения ЗР НАО	3 303,4	0,0	3 303,4	0,0	281,2	0,0	281,2	0,0	278,0	0,0	278,0	0,0	275,5	0,0	275,5	0,0	274,3	0,0	274,3	0,0	274,3	0,0	274,3	0,0	274,3	0,0	274,3	0,0	274,3	0,0	274,3	0,0	274,3	0,0	274,3	0,0	274,3	0,0	274,3	0,0	274,3	0,0	274,3	0,0	274,3	0,0	274,3	0,0	274,3	0,0	274,3	0,0
4.1.4.	Сельское поселение «Карский сельсовет» ЗР НАО	Администрация Заполярного района НАО	Администрация сельского поселения ЗР НАО	1 365,2	0,0	1 365,2	0,0	113,9	0,0	113,9	0,0	111,1	0,0	111,1	0,0	112,4	0,0	112,4	0,0	114,2	0,0	114,2	0,0	114,2	0,0	114,2	0,0	114,2	0,0	114,2	0,0	114,2	0,0	114,2	0,0	114,2	0,0	114,2	0,0	114,2	0,0	114,2	0,0	114,2	0,0	114,2	0,0	114,2	0,0	114,2	0,0	114,2	0,0	114,2	0,0
4.1.5.	Сельское поселение «Колгуевский сельсовет» ЗР НАО	Администрация Заполярного района НАО	Администрация сельского поселения ЗР НАО	1 048,3	0,0	1 048,3	0,0	87,6	0,0	87,6	0,0	89,7	0,0	89,7	0,0	90,7	0,0	90,7	0,0	86,7	0,0	86,7	0,0	86,7	0,0	86,7	0,0	86,7	0,0	86,7	0,0	86,7	0,0	86,7	0,0	86,7	0,0	86,7	0,0	86,7	0,0	86,7	0,0	86,7	0,0	86,7	0,0	86,7	0,0	86,7	0,0	86,7	0,0	86,7	0,0
4.1.6.	Сельское поселение «Коткинский сельсовет» ЗР НАО	Администрация Заполярного района НАО	Администрация сельского поселения ЗР НАО	5 477,2	0,0	5 477,2	0,0	64,5	0,0	64,5	0,0	62,8	0,0	62,8	0,0	62,2	0,0	62,2	0,0	4 765,3	0,0	4 765,3	0,0	65,3	0,0	65,3	0,0	65,3	0,0	65,3	0,0	65,3	0,0	65,3	0,0	65,3	0,0	65,3	0,0	65,3	0,0	65,3	0,0	65,3	0,0	65,3	0,0	65,3	0,0	65,3	0,0	65,3	0,0	65,3	0,0

4.1.7.	Сельское поселение «Малоземельский сельсовет» ЗР НАО	Администрация Заполярного района НАО	Администрация сельского поселения ЗР НАО	1 856,1	0,0	1 856,1	0,0	171,6	0,0	171,6	0,0	162,3	0,0	162,3	0,0	159,6	0,0	159,6	0,0	151,4	0,0	151,4	0,0	151,4	0,0	151,4	0,0	151,4	0,0	151,4	0,0	151,4	0,0	151,4	0,0	151,4	0,0	151,4	0,0	151,4	0,0	151,4	0,0	151,4	0,0	151,4	0,0	151,4	0,0	151,4	0,0	151,4	0,0	151,4	0,0
4.1.8.	Сельское поселение «Омский сельсовет» ЗР НАО	Администрация Заполярного района НАО	Администрация сельского поселения ЗР НАО	1 957,3	0,0	1 957,3	0,0	169,1	0,0	169,1	0,0	166,5	0,0	166,5	0,0	164,6	0,0	164,6	0,0	161,9	0,0	161,9	0,0	161,9	0,0	161,9	0,0	161,9	0,0	161,9	0,0	161,9	0,0	161,9	0,0	161,9	0,0	161,9	0,0	161,9	0,0	161,9	0,0	161,9	0,0	161,9	0,0	161,9	0,0	161,9	0,0	161,9	0,0	161,9	0,0
4.1.9.	Сельское поселение «Пешский сельсовет» ЗР НАО	Администрация Заполярного района НАО	Администрация сельского поселения ЗР НАО	1 978,4	0,0	1 978,4	0,0	177,3	0,0	177,3	0,0	167,6	0,0	167,6	0,0	185,4	0,0	185,4	0,0	160,9	0,0	160,9	0,0	160,9	0,0	160,9	0,0	160,9	0,0	160,9	0,0	160,9	0,0	160,9	0,0	160,9	0,0	160,9	0,0	160,9	0,0	160,9	0,0	160,9	0,0	160,9	0,0	160,9	0,0	160,9	0,0	160,9	0,0	160,9	0,0
4.1.10.	Сельское поселение «Приморско-Куйский сельсовет» ЗР НАО	Администрация Заполярного района НАО	Администрация сельского поселения ЗР НАО	3 874,2	0,0	3 874,2	0,0	328,7	0,0	328,7	0,0	410,0	0,0	410,0	0,0	315,8	0,0	315,8	0,0	313,3	0,0	313,3	0,0	313,3	0,0	313,3	0,0	313,3	0,0	313,3	0,0	313,3	0,0	313,3	0,0	313,3	0,0	313,3	0,0	313,3	0,0	313,3	0,0	313,3	0,0	313,3	0,0	313,3	0,0	313,3	0,0	313,3	0,0	313,3	0,0
4.1.11.	Сельское поселение «Пустозерский сельсовет» ЗР НАО	Администрация Заполярного района НАО	Администрация сельского поселения ЗР НАО	1 301,7	0,0	1 301,7	0,0	120,8	0,0	120,8	0,0	113,2	0,0	113,2	0,0	109,2	0,0	109,2	0,0	106,5	0,0	106,5	0,0	106,5	0,0	106,5	0,0	106,5	0,0	106,5	0,0	106,5	0,0	106,5	0,0	106,5	0,0	106,5	0,0	106,5	0,0	106,5	0,0	106,5	0,0	106,5	0,0	106,5	0,0	106,5	0,0	106,5	0,0	106,5	0,0
4.1.12.	Сельское поселение «Тельвисочный сельсовет» ЗР НАО	Администрация Заполярного района НАО	Администрация сельского поселения ЗР НАО	1 477,9	0,0	1 477,9	0,0	126,9	0,0	126,9	0,0	125,0	0,0	125,0	0,0	122,6	0,0	122,6	0,0	122,6	0,0	122,6	0,0	122,6	0,0	122,6	0,0	122,6	0,0	122,6	0,0	122,6	0,0	122,6	0,0	122,6	0,0	122,6	0,0	122,6	0,0	122,6	0,0	122,6	0,0	122,6	0,0	122,6	0,0	122,6	0,0	122,6	0,0	122,6	0,0
4.1.13.	Сельское поселение «Тиманский сельсовет» ЗР НАО	Администрация Заполярного района НАО	Администрация сельского поселения ЗР НАО	1 749,3	0,0	1 749,3	0,0	152,7	0,0	152,7	0,0	148,3	0,0	148,3	0,0	146,0	0,0	146,0	0,0	144,7	0,0	144,7	0,0	144,7	0,0	144,7	0,0	144,7	0,0	144,7	0,0	144,7	0,0	144,7	0,0	144,7	0,0	144,7	0,0	144,7	0,0	144,7	0,0	144,7	0,0	144,7	0,0	144,7	0,0	144,7	0,0	144,7	0,0	144,7	0,0
4.1.14.	Сельское поселение «Хорей-Верский сельсовет» ЗР НАО	Администрация Заполярного района НАО	Администрация сельского поселения ЗР НАО	1 665,3	0,0	1 665,3	0,0	136,8	0,0	136,8	0,0	138,4	0,0	138,4	0,0	137,3	0,0	137,3	0,0	139,2	0,0	139,2	0,0	139,2	0,0	139,2	0,0	139,2	0,0	139,2	0,0	139,2	0,0	139,2	0,0	139,2	0,0	139,2	0,0	139,2	0,0	139,2	0,0	139,2	0,0	139,2	0,0	139,2	0,0	139,2	0,0	139,2	0,0	139,2	0,0
4.1.15.	Сельское поселение «Хоседа-Хардский сельсовет» ЗР НАО	Администрация Заполярного района НАО	Администрация сельского поселения ЗР НАО	1 107,7	0,0	1 107,7	0,0	93,3	0,0	93,3	0,0	86,1	0,0	86,1	0,0	89,5	0,0	89,5	0,0	93,2	0,0	93,2	0,0	93,2	0,0	93,2	0,0	93,2	0,0	93,2	0,0	93,2	0,0	93,2	0,0	93,2	0,0	93,2	0,0	93,2	0,0	93,2	0,0	93,2	0,0	93,2	0,0	93,2	0,0	93,2	0,0	93,2	0,0	93,2	0,0
4.1.16.	Сельское поселение «Шоинский сельсовет» ЗР НАО	Администрация Заполярного района НАО	Администрация сельского поселения ЗР НАО	786,4	0,0	786,4	0,0	66,6	0,0	66,6	0,0	65,9	0,0	65,9	0,0	66,2	0,0	66,2	0,0	65,3	0,0	65,3	0,0	65,3	0,0	65,3	0,0	65,3	0,0	65,3	0,0	65,3	0,0	65,3	0,0	65,3	0,0	65,3	0,0	65,3	0,0	65,3	0,0	65,3	0,0	65,3	0,0	65,3	0,0	65,3	0,0	65,3	0,0	65,3	0,0
4.1.17.	Сельское поселение «Юшарский сельсовет» ЗР НАО	Администрация Заполярного района НАО	Администрация сельского поселения ЗР НАО	1 429,0	0,0	1 429,0	0,0	123,9	0,0	123,9	0,0	118,4	0,0	118,4	0,0	118,4	0,0	118,4	0,0	118,7	0,0	118,7	0,0	118,7	0,0	118,7	0,0	118,7	0,0	118,7	0,0	118,7	0,0	118,7	0,0	118,7	0,0	118,7	0,0	118,7	0,0	118,7	0,0	118,7	0,0	118,7	0,0	118,7	0,0	118,7	0,0	118,7	0,0	118,7	0,0
4.1.18.	Сельское поселение «Поселок Амдерма» ЗР НАО	Администрация Заполярного района НАО	Администрация сельского поселения ЗР НАО	1 311,8	0,0	1 311,8	0,0	121,2	0,0	121,2	0,0	120,1	0,0	120,1	0,0	113,8	0,0	113,8	0,0	106,3	0,0	106,3	0,0	106,3	0,0	106,3	0,0	106,3	0,0	106,3	0,0	106,3	0,0	106,3	0,0	106,3	0,0	106,3	0,0	106,3	0,0	106,3	0,0	106,3	0,0	106,3	0,0	106,3	0,0	106,3	0,0	106,3	0,0	106,3	0,0
4.2.	Проведение поисково-спасательных, аварийно-спасательных и других неотложных работ, иные транспортные и погрузочно-разгрузочные услуги	Администрация Заполярного района НАО	Администрация Заполярного района НАО	57 697,5	0,0	57 697,5	0,0	3 855,4	0,0	3 855,4	0,0	3 994,2	0,0	3 994,2	0,0	4 154,0	0,0	4 154,0	0,0	4 311,9	0,0	4 311,9	0,0	4 484,4	0,0	4 484,4	0,0	4 663,8	0,0	4 663,8	0,0	4 859,6	0,0	4 859,6	0,0	5 054,0	0,0	5 054,0	0,0	5 256,2	0,0	5 256,2	0,0	5 466,4	0,0	5 466,4	0,0	5 685,1	0,0	5 685,1	0,0	5 912,5	0,0	5 912,5	0,0
5.	**Раздел 5. «Строительство и поддержание в постоянной готовности местной автоматизированной системы централизованного оповещения гражданской обороны муниципального района «Заполярный район» в муниципальных образованиях**			278 809,2	0,0	278 809,2	0,0	9 136,4	0,0	9 136,4	0,0	10 655,6	0,0	10 655,6	0,0	12 664,0	0,0	12 664,0	0,0	17 308,3	0,0	17 308,3	0,0	22 378,8	0,0	22 378,8	0,0	18 433,6	0,0	18 433,6	0,0	21 815,4	0,0	21 815,4	0,0	23 573,9	0,0	23 573,9	0,0	29 851,1	0,0	29 851,1	0,0	33 655,1	0,0	33 655,1	0,0	37 611,3	0,0	37 611,3	0,0	41 725,7	0,0	41 725,7	0,0
5.1.	**Строительство местной автоматизированной системы централизованного оповещения гражданской обороны муниципального района «Заполярный район» в муниципальных образованиях, в том числе:**			74 963,1	0,0	74 963,1	0,0	4 375,8	0,0	4 375,8	0,0	3 368,4	0,0	3 368,4	0,0	3 473,5	0,0	3 473,5	0,0	5 881,5	0,0	5 881,5	0,0	8 931,5	0,0	8 931,5	0,0	4 448,4	0,0	4 448,4	0,0	4 448,4	0,0	4 448,4	0,0	4 448,4	0,0	4 448,4	0,0	8 896,8	0,0	8 896,8	0,0	8 896,8	0,0	8 896,8	0,0	8 896,8	0,0	8 896,8	0,0	8 896,8	0,0	8 896,8	0,0
5.1.1.	МО «Пустозерский сельсовет» НАО	Администрация Заполярного района	Администрация Заполярного района	4 375,8	0,0	4 375,8	0,0	4 375,8	0,0	4 375,8	0,0	0,0	0,0	0,0	0,0	0,0	0,0	0,0	0,0	0,0	0,0	0,0	0,0	0,0	0,0	0,0	0,0	0,0	0,0	0,0	0,0	0,0	0,0	0,0	0,0	0,0	0,0	0,0	0,0	0,0	0,0	0,0	0,0	0,0	0,0	0,0	0,0	0,0	0,0	0,0	0,0	0,0	0,0
5.1.2.	МО «Андегский сельсовет» НАО	Администрация Заполярного района	Администрация Заполярного района	3 368,4	0,0	3 368,4	0,0	0,0	0,0	0,0	0,0	3 368,4	0,0	3 368,4	0,0	0,0	0,0	0,0	0,0	0,0	0,0	0,0	0,0	0,0	0,0	0,0	0,0	0,0	0,0	0,0	0,0	0,0	0,0	0,0	0,0	0,0	0,0	0,0	0,0	0,0	0,0	0,0	0,0	0,0	0,0	0,0	0,0	0,0	0,0	0,0	0,0	0,0	0,0
5.1.3.	МО «Хоседа-Хардский сельсовет» НАО	Администрация Заполярного района	Администрация Заполярного района	3 473,5	0,0	3 473,5	0,0	0,0	0,0	0,0	0,0	0,0	0,0	0,0	0,0	3 473,5	0,0	3 473,5	0,0	0,0	0,0	0,0	0,0	0,0	0,0	0,0	0,0	0,0	0,0	0,0	0,0	0,0	0,0	0,0	0,0	0,0	0,0	0,0	0,0	0,0	0,0	0,0	0,0	0,0	0,0	0,0	0,0	0,0	0,0	0,0	0,0	0,0	0,0
5.1.4.	МО «Омский сельсовет» НАО	Администрация Заполярного района	Администрация Заполярного района	5 881,5	0,0	5 881,5	0,0	0,0	0,0	0,0	0,0	0,0	0,0	0,0	0,0	0,0	0,0	0,0	0,0	5 881,5	0,0	5 881,5	0,0	0,0	0,0	0,0	0,0	0,0	0,0	0,0	0,0	0,0	0,0	0,0	0,0	0,0	0,0	0,0	0,0	0,0	0,0	0,0	0,0	0,0	0,0	0,0	0,0	0,0	0,0	0,0	0,0	0,0	0,0
5.1.5.	Сельское поселение «Пешский сельсовет» ЗР НАО	Администрация Заполярного района НАО	Администрация Заполярного района НАО	8 931,5	0,0	8 931,5	0,0	0,0	0,0	0,0	0,0	0,0	0,0	0,0	0,0	0,0	0,0	0,0	0,0	0,0	0,0	0,0	0,0	8 931,5	0,0	8 931,5	0,0	0,0	0,0	0,0	0,0	0,0	0,0	0,0	0,0	0,0	0,0	0,0	0,0	0,0	0,0	0,0	0,0	0,0	0,0	0,0	0,0	0,0	0,0	0,0	0,0	0,0	0,0
5.1.6.	Сельское поселение «Хорей-Верский сельсовет» ЗР НАО	Администрация Заполярного района НАО	Администрация Заполярного района НАО	4 448,4	0,0	4 448,4	0,0	0,0	0,0	0,0	0,0	0,0	0,0	0,0	0,0	0,0	0,0	0,0	0,0	0,0	0,0	0,0	0,0	0,0	0,0	0,0	0,0	4 448,4	0,0	4 448,4	0,0	0,0	0,0	0,0	0,0	0,0	0,0	0,0	0,0	0,0	0,0	0,0	0,0	0,0	0,0	0,0	0,0	0,0	0,0	0,0	0,0	0,0	0,0
5.1.7.	Сельское поселение «Канинский сельсовет» ЗР НАО	Администрация Заполярного района НАО	Администрация Заполярного района НАО	4 448,4	0,0	4 448,4	0,0	0,0	0,0	0,0	0,0	0,0	0,0	0,0	0,0	0,0	0,0	0,0	0,0	0,0	0,0	0,0	0,0	0,0	0,0	0,0	0,0	0,0	0,0	0,0	0,0	4 448,4	0,0	4 448,4	0,0	0,0	0,0	0,0	0,0	0,0	0,0	0,0	0,0	0,0	0,0	0,0	0,0	0,0	0,0	0,0	0,0	0,0	0,0
5.1.8.	Сельское поселение «Коткинский сельсовет» ЗР НАО	Администрация Заполярного района НАО	Администрация Заполярного района НАО	4 448,4	0,0	4 448,4	0,0	0,0	0,0	0,0	0,0	0,0	0,0	0,0	0,0	0,0	0,0	0,0	0,0	0,0	0,0	0,0	0,0	0,0	0,0	0,0	0,0	0,0	0,0	0,0	0,0	0,0	0,0	0,0	0,0	4 448,4	0,0	4 448,4	0,0	0,0	0,0	0,0	0,0	0,0	0,0	0,0	0,0	0,0	0,0	0,0	0,0	0,0	0,0	0,0	0,0
5.1.9.	Сельское поселение «Малоземельский сельсовет» ЗР НАО	Администрация Заполярного района НАО	Администрация Заполярного района НАО	4 448,4	0,0	4 448,4	0,0	0,0	0,0	0,0	0,0	0,0	0,0	0,0	0,0	0,0	0,0	0,0	0,0	0,0	0,0	0,0	0,0	0,0	0,0	0,0	0,0	0,0	0,0	0,0	0,0	0,0	0,0	0,0	0,0	0,0	0,0	0,0	0,0	4 448,4	0,0	4 448,4	0,0	0,0	0,0	0,0	0,0	0,0	0,0	0,0	0,0	0,0	0,0	0,0	0,0
5.1.10.	Сельское поселение «Тельвисочный сельсовет» ЗР НАО	Администрация Заполярного района НАО	Администрация Заполярного района НАО	4 448,4	0,0	4 448,4	0,0	0,0	0,0	0,0	0,0	0,0	0,0	0,0	0,0	0,0	0,0	0,0	0,0	0,0	0,0	0,0	0,0	0,0	0,0	0,0	0,0	0,0	0,0	0,0	0,0	0,0	0,0	0,0	0,0	0,0	0,0	0,0	0,0	4 448,4	0,0	4 448,4	0,0	0,0	0,0	0,0	0,0	0,0	0,0	0,0	0,0	0,0	0,0	0,0	0,0
5.1.11.	Сельское поселение «Тиманский сельсовет» ЗР НАО	Администрация Заполярного района НАО	Администрация Заполярного района НАО	4 448,4	0,0	4 448,4	0,0	0,0	0,0	0,0	0,0	0,0	0,0	0,0	0,0	0,0	0,0	0,0	0,0	0,0	0,0	0,0	0,0	0,0	0,0	0,0	0,0	0,0	0,0	0,0	0,0	0,0	0,0	0,0	0,0	0,0	0,0	0,0	0,0	0,0	0,0	0,0	0,0	4 448,4	0,0	4 448,4	0,0	0,0	0,0	0,0	0,0	0,0	0,0	0,0	0,0
5.1.12.	Сельское поселение «Шоинский сельсовет» ЗР НАО	Администрация Заполярного района НАО	Администрация Заполярного района НАО	4 448,4	0,0	4 448,4	0,0	0,0	0,0	0,0	0,0	0,0	0,0	0,0	0,0	0,0	0,0	0,0	0,0	0,0	0,0	0,0	0,0	0,0	0,0	0,0	0,0	0,0	0,0	0,0	0,0	0,0	0,0	0,0	0,0	0,0	0,0	0,0	0,0	0,0	0,0	0,0	0,0	4 448,4	0,0	4 448,4	0,0	0,0	0,0	0,0	0,0	0,0	0,0	0,0	0,0
5.1.13.	Сельское поселение «Колгуевский сельсовет» ЗР НАО	Администрация Заполярного района НАО	Администрация Заполярного района НАО	4 448,4	0,0	4 448,4	0,0	0,0	0,0	0,0	0,0	0,0	0,0	0,0	0,0	0,0	0,0	0,0	0,0	0,0	0,0	0,0	0,0	0,0	0,0	0,0	0,0	0,0	0,0	0,0	0,0	0,0	0,0	0,0	0,0	0,0	0,0	0,0	0,0	0,0	0,0	0,0	0,0	0,0	0,0	0,0	0,0	4 448,4	0,0	4 448,4	0,0	0,0	0,0	0,0	0,0
5.1.14.	Сельское поселение «Юшарский сельсовет» ЗР НАО	Администрация Заполярного района НАО	Администрация Заполярного района НАО	4 448,4	0,0	4 448,4	0,0	0,0	0,0	0,0	0,0	0,0	0,0	0,0	0,0	0,0	0,0	0,0	0,0	0,0	0,0	0,0	0,0	0,0	0,0	0,0	0,0	0,0	0,0	0,0	0,0	0,0	0,0	0,0	0,0	0,0	0,0	0,0	0,0	0,0	0,0	0,0	0,0	0,0	0,0	0,0	0,0	4 448,4	0,0	4 448,4	0,0	0,0	0,0	0,0	0,0
5.1.15.	Сельское поселение «Карский сельсовет» ЗР НАО	Администрация Заполярного района НАО	Администрация Заполярного района НАО	4 448,4	0,0	4 448,4	0,0	0,0	0,0	0,0	0,0	0,0	0,0	0,0	0,0	0,0	0,0	0,0	0,0	0,0	0,0	0,0	0,0	0,0	0,0	0,0	0,0	0,0	0,0	0,0	0,0	0,0	0,0	0,0	0,0	0,0	0,0	0,0	0,0	0,0	0,0	0,0	0,0	0,0	0,0	0,0	0,0	0,0	0,0	0,0	0,0	4 448,4	0,0	4 448,4	0,0
5.1.16.	Сельское поселение «Поселок Амдерма» ЗР НАО	Администрация Заполярного района НАО	Администрация Заполярного района НАО	4 448,4	0,0	4 448,4	0,0	0,0	0,0	0,0	0,0	0,0	0,0	0,0	0,0	0,0	0,0	0,0	0,0	0,0	0,0	0,0	0,0	0,0	0,0	0,0	0,0	0,0	0,0	0,0	0,0	0,0	0,0	0,0	0,0	0,0	0,0	0,0	0,0	0,0	0,0	0,0	0,0	0,0	0,0	0,0	0,0	0,0	0,0	0,0	0,0	4 448,4	0,0	4 448,4	0,0
5.2.	**Поддержание в постоянной готовности местной автоматизированной системы централизованного оповещения гражданской обороны муниципального района «Заполярный район» в муниципальных образованиях, в том числе:**			203 846,1	0,0	203 846,1	0,0	4 760,6	0,0	4 760,6	0,0	7 287,2	0,0	7 287,2	0,0	9 190,5	0,0	9 190,5	0,0	11 426,8	0,0	11 426,8	0,0	13 447,3	0,0	13 447,3	0,0	13 985,2	0,0	13 985,2	0,0	17 367,0	0,0	17 367,0	0,0	19 125,5	0,0	19 125,5	0,0	20 954,3	0,0	20 954,3	0,0	24 758,3	0,0	24 758,3	0,0	28 714,5	0,0	28 714,5	0,0	32 828,9	0,0	32 828,9	0,0
5.2.1	МО «Городское поселение «Рабочий поселок Искателей»	Администрация Заполярного района НАО	Администрация сельского поселения ЗР НАО	28 752,3	0,0	28 752,3	0,0	1 772,8	0,0	1 772,8	0,0	2 171,7	0,0	2 171,7	0,0	2 258,4	0,0	2 258,4	0,0	2 346,2	0,0	2 346,2	0,0	2 440,0	0,0	2 440,0	0,0	2 537,6	0,0	2 537,6	0,0	2 537,6	0,0	2 537,6	0,0	2 537,6	0,0	2 537,6	0,0	2 537,6	0,0	2 537,6	0,0	2 537,6	0,0	2 537,6	0,0	2 537,6	0,0	2 537,6	0,0	2 537,6	0,0	2 537,6	0,0
5.2.2	Сельское поселение «Приморско-Куйский сельсовет» ЗР НАО	Администрация Заполярного района НАО	Администрация сельского поселения ЗР НАО	21 177,3	0,0	21 177,3	0,0	1 341,6	0,0	1 341,6	0,0	1 598,7	0,0	1 598,7	0,0	1 662,6	0,0	1 662,6	0,0	1 724,5	0,0	1 724,5	0,0	1 793,5	0,0	1 793,5	0,0	1 865,2	0,0	1 865,2	0,0	1 865,2	0,0	1 865,2	0,0	1 865,2	0,0	1 865,2	0,0	1 865,2	0,0	1 865,2	0,0	1 865,2	0,0	1 865,2	0,0	1 865,2	0,0	1 865,2	0,0	1 865,2	0,0	1 865,2	0,0
5.2.3	Сельское поселение «Великовисочный сельсовет» ЗР НАО	Администрация Заполярного района НАО	Администрация сельского поселения ЗР НАО	26 097,1	0,0	26 097,1	0,0	1 646,2	0,0	1 646,2	0,0	1 953,9	0,0	1 953,9	0,0	2 198,6	0,0	2 198,6	0,0	2 111,9	0,0	2 111,9	0,0	2 196,4	0,0	2 196,4	0,0	2 284,3	0,0	2 284,3	0,0	2 284,3	0,0	2 284,3	0,0	2 284,3	0,0	2 284,3	0,0	2 284,3	0,0	2 284,3	0,0	2 284,3	0,0	2 284,3	0,0	2 284,3	0,0	2 284,3	0,0	2 284,3	0,0	2 284,3	0,0
5.2.4	Сельское поселение «Пустозерский сельсовет» ЗР НАО	Администрация Заполярного района НАО	Администрация сельского поселения ЗР НАО	19 360,1	0,0	19 360,1	0,0	0,0	0,0	0,0	0,0	1 562,9	0,0	1 562,9	0,0	1 625,4	0,0	1 625,4	0,0	1 682,6	0,0	1 682,6	0,0	1 749,9	0,0	1 749,9	0,0	1 819,9	0,0	1 819,9	0,0	1 819,9	0,0	1 819,9	0,0	1 819,9	0,0	1 819,9	0,0	1 819,9	0,0	1 819,9	0,0	1 819,9	0,0	1 819,9	0,0	1 819,9	0,0	1 819,9	0,0	1 819,9	0,0	1 819,9	0,0
5.2.5	Сельское поселение «Андегский сельсовет» ЗР НАО	Администрация Заполярного района НАО	Администрация сельского поселения ЗР НАО	15 839,2	0,0	15 839,2	0,0	0,0	0,0	0,0	0,0	0,0	0,0	0,0	0,0	1 445,5	0,0	1 445,5	0,0	1 497,6	0,0	1 497,6	0,0	1 557,5	0,0	1 557,5	0,0	1 619,8	0,0	1 619,8	0,0	1 619,8	0,0	1 619,8	0,0	1 619,8	0,0	1 619,8	0,0	1 619,8	0,0	1 619,8	0,0	1 619,8	0,0	1 619,8	0,0	1 619,8	0,0	1 619,8	0,0	1 619,8	0,0	1 619,8	0,0
5.2.6	Сельское поселение «Хоседа-Хардский сельсовет» ЗР НАО	Администрация Заполярного района НАО	Администрация сельского поселения ЗР НАО	19 838,1	0,0	19 838,1	0,0	0,0	0,0	0,0	0,0	0,0	0,0	0,0	0,0	0,0	0,0	0,0	0,0	2 064,0	0,0	2 064,0	0,0	2 146,6	0,0	2 146,6	0,0	2 232,5	0,0	2 232,5	0,0	2 232,5	0,0	2 232,5	0,0	2 232,5	0,0	2 232,5	0,0	2 232,5	0,0	2 232,5	0,0	2 232,5	0,0	2 232,5	0,0	2 232,5	0,0	2 232,5	0,0	2 232,5	0,0	2 232,5	0,0
5.2.7.	Сельское поселение «Омский сельсовет» ЗР НАО	Администрация Заполярного района НАО	Администрация сельского поселения ЗР НАО	12 944,7	0,0	12 944,7	0,0	0,0	0,0	0,0	0,0	0,0	0,0	0,0	0,0	0,0	0,0	0,0	0,0	0,0	0,0	0,0	0,0	1 563,4	0,0	1 563,4	0,0	1 625,9	0,0	1 625,9	0,0	1 625,9	0,0	1 625,9	0,0	1 625,9	0,0	1 625,9	0,0	1 625,9	0,0	1 625,9	0,0	1 625,9	0,0	1 625,9	0,0	1 625,9	0,0	1 625,9	0,0	1 625,9	0,0	1 625,9	0,0
5.2.8.	Сельское поселение «Пешский сельсовет» ЗР НАО	Администрация Заполярного района НАО	Администрация сельского поселения ЗР НАО	10 145,4	0,0	10 145,4	0,0	0,0	0,0	0,0	0,0	0,0	0,0	0,0	0,0	0,0	0,0	0,0	0,0	0,0	0,0	0,0	0,0	0,0	0,0	0,0	0,0	0,0	0,0	0,0	0,0	1 690,9	0,0	1 690,9	0,0	1 690,9	0,0	1 690,9	0,0	1 690,9	0,0	1 690,9	0,0	1 690,9	0,0	1 690,9	0,0	1 690,9	0,0	1 690,9	0,0	1 690,9	0,0	1 690,9	0,0
5.2.9.	Сельское поселение «Хорей-Верский сельсовет» ЗР НАО	Администрация Заполярного района НАО	Администрация сельского поселения ЗР НАО	10 145,4	0,0	10 145,4	0,0	0,0	0,0	0,0	0,0	0,0	0,0	0,0	0,0	0,0	0,0	0,0	0,0	0,0	0,0	0,0	0,0	0,0	0,0	0,0	0,0	0,0	0,0	0,0	0,0	1 690,9	0,0	1 690,9	0,0	1 690,9	0,0	1 690,9	0,0	1 690,9	0,0	1 690,9	0,0	1 690,9	0,0	1 690,9	0,0	1 690,9	0,0	1 690,9	0,0	1 690,9	0,0	1 690,9	0,0
5.2.10.	Сельское поселение «Канинский сельсовет» ЗР НАО	Администрация Заполярного района НАО	Администрация сельского поселения ЗР НАО	8 792,5	0,0	8 792,5	0,0	0,0	0,0	0,0	0,0	0,0	0,0	0,0	0,0	0,0	0,0	0,0	0,0	0,0	0,0	0,0	0,0	0,0	0,0	0,0	0,0	0,0	0,0	0,0	0,0	0,0	0,0	0,0	0,0	1 758,5	0,0	1 758,5	0,0	1 758,5	0,0	1 758,5	0,0	1 758,5	0,0	1 758,5	0,0	1 758,5	0,0	1 758,5	0,0	1 758,5	0,0	1 758,5	0,0
5.2.11.	Сельское поселение «Коткинский сельсовет» ЗР НАО	Администрация Заполярного района НАО	Администрация сельского поселения ЗР НАО	7 315,2	0,0	7 315,2	0,0	0,0	0,0	0,0	0,0	0,0	0,0	0,0	0,0	0,0	0,0	0,0	0,0	0,0	0,0	0,0	0,0	0,0	0,0	0,0	0,0	0,0	0,0	0,0	0,0	0,0	0,0	0,0	0,0	0,0	0,0	0,0	0,0	1 828,8	0,0	1 828,8	0,0	1 828,8	0,0	1 828,8	0,0	1 828,8	0,0	1 828,8	0,0	1 828,8	0,0	1 828,8	0,0
5.2.12.	Сельское поселение «Малоземельский сельсовет» ЗР НАО	Администрация Заполярного района НАО	Администрация сельского поселения ЗР НАО	5 706,0	0,0	5 706,0	0,0	0,0	0,0	0,0	0,0	0,0	0,0	0,0	0,0	0,0	0,0	0,0	0,0	0,0	0,0	0,0	0,0	0,0	0,0	0,0	0,0	0,0	0,0	0,0	0,0	0,0	0,0	0,0	0,0	0,0	0,0	0,0	0,0	0,0	0,0	0,0	0,0	1 902,0	0,0	1 902,0	0,0	1 902,0	0,0	1 902,0	0,0	1 902,0	0,0	1 902,0	0,0
5.2.13.	Сельское поселение «Тельвисочный сельсовет» ЗР НАО	Администрация Заполярного района НАО	Администрация сельского поселения ЗР НАО	5 706,0	0,0	5 706,0	0,0	0,0	0,0	0,0	0,0	0,0	0,0	0,0	0,0	0,0	0,0	0,0	0,0	0,0	0,0	0,0	0,0	0,0	0,0	0,0	0,0	0,0	0,0	0,0	0,0	0,0	0,0	0,0	0,0	0,0	0,0	0,0	0,0	0,0	0,0	0,0	0,0	1 902,0	0,0	1 902,0	0,0	1 902,0	0,0	1 902,0	0,0	1 902,0	0,0	1 902,0	0,0
5.2.14.	Сельское поселение «Тиманский сельсовет» ЗР НАО	Администрация Заполярного района НАО	Администрация сельского поселения ЗР НАО	3 956,2	0,0	3 956,2	0,0	0,0	0,0	0,0	0,0	0,0	0,0	0,0	0,0	0,0	0,0	0,0	0,0	0,0	0,0	0,0	0,0	0,0	0,0	0,0	0,0	0,0	0,0	0,0	0,0	0,0	0,0	0,0	0,0	0,0	0,0	0,0	0,0	0,0	0,0	0,0	0,0	0,0	0,0	0,0	0,0	1 978,1	0,0	1 978,1	0,0	1 978,1	0,0	1 978,1	0,0
5.2.15.	Сельское поселение «Шоинский сельсовет» ЗР НАО	Администрация Заполярного района НАО	Администрация сельского поселения ЗР НАО	3 956,2	0,0	3 956,2	0,0	0,0	0,0	0,0	0,0	0,0	0,0	0,0	0,0	0,0	0,0	0,0	0,0	0,0	0,0	0,0	0,0	0,0	0,0	0,0	0,0	0,0	0,0	0,0	0,0	0,0	0,0	0,0	0,0	0,0	0,0	0,0	0,0	0,0	0,0	0,0	0,0	0,0	0,0	0,0	0,0	1 978,1	0,0	1 978,1	0,0	1 978,1	0,0	1 978,1	0,0
5.2.16.	Сельское поселение «Колгуевский сельсовет» ЗР НАО	Администрация Заполярного района НАО	Администрация сельского поселения ЗР НАО	2 057,2	0,0	2 057,2	0,0	0,0	0,0	0,0	0,0	0,0	0,0	0,0	0,0	0,0	0,0	0,0	0,0	0,0	0,0	0,0	0,0	0,0	0,0	0,0	0,0	0,0	0,0	0,0	0,0	0,0	0,0	0,0	0,0	0,0	0,0	0,0	0,0	0,0	0,0	0,0	0,0	0,0	0,0	0,0	0,0	0,0	0,0	0,0	0,0	2 057,2	0,0	2 057,2	0,0
5.2.17.	Сельское поселение «Юшарский сельсовет» ЗР НАО	Администрация Заполярного района НАО	Администрация сельского поселения ЗР НАО	2 057,2	0,0	2 057,2	0,0	0,0	0,0	0,0	0,0	0,0	0,0	0,0	0,0	0,0	0,0	0,0	0,0	0,0	0,0	0,0	0,0	0,0	0,0	0,0	0,0	0,0	0,0	0,0	0,0	0,0	0,0	0,0	0,0	0,0	0,0	0,0	0,0	0,0	0,0	0,0	0,0	0,0	0,0	0,0	0,0	0,0	0,0	0,0	0,0	2 057,2	0,0	2 057,2	0,0
6.	**Раздел 6. «Профилактика терроризма и экстремизма, профилактика правонарушений»**			18 468,1	0,0	18 357,6	110,5	1 072,4	0,0	1 072,4	0,0	608,2	0,0	608,2	0,0	627,4	0,0	627,4	0,0	537,7	0,0	537,7	0,0	11 603,0	0,0	11 492,5	110,5	574,2	0,0	574,2	0,0	574,2	0,0	574,2	0,0	574,2	0,0	574,2	0,0	574,2	0,0	574,2	0,0	574,2	0,0	574,2	0,0	574,2	0,0	574,2	0,0	574,2	0,0	574,2	0,0
6.1.	**Установка системы видеонаблюдения в местах массового пребывания людей, расположенных на территории МО, в том числе:**			736,7	0,0	736,7	0,0	736,7	0,0	736,7	0,0	0,0	0,0	0,0	0,0	0,0	0,0	0,0	0,0	0,0	0,0	0,0	0,0	0,0	0,0	0,0	0,0	0,0	0,0	0,0	0,0	0,0	0,0	0,0	0,0	0,0	0,0	0,0	0,0	0,0	0,0	0,0	0,0	0,0	0,0	0,0	0,0	0,0	0,0	0,0	0,0	0,0	0,0
6.1.1.	МО «Андегский сельсовет» НАО	Администрация Заполярного района	Администрация Заполярного района	339,9	0,0	339,9	0,0	339,9	0,0	339,9	0,0	0,0	0,0	0,0	0,0	0,0	0,0	0,0	0,0	0,0	0,0	0,0	0,0	0,0	0,0	0,0	0,0	0,0	0,0	0,0	0,0	0,0	0,0	0,0	0,0	0,0	0,0	0,0	0,0	0,0	0,0	0,0	0,0	0,0	0,0	0,0	0,0	0,0	0,0	0,0	0,0	0,0	0,0

№	Наименование мероприятия	Заказчик	Исполнитель	Всего на 2019–2030 годы (тыс. руб.)				в том числе (тыс. руб.)																																											
								2019 год				2020 год				2021 год				2022 год				2023 год				2024 год				2025 год				2026 год				2027 год				2028 год				2029 год				2030 год			
				Всего	окружной бюджет	районный бюджет	внебюдж источники	Всего	окружной бюджет	районный бюджет	внебюдж источники	Всего	окружной бюджет	районный бюджет	внебюдж источники	Всего	окружной бюджет	районный бюджет	внебюдж источники	Всего	окружной бюджет	районный бюджет	внебюдж источники	Всего	окружной бюджет	районный бюджет	внебюдж источники	Всего	окружной бюджет	районный бюджет	внебюдж источники	Всего	окружной бюджет	районный бюджет	внебюдж источники	Всего	окружной бюджет	районный бюджет	внебюдж источники	Всего	окружной бюджет	районный бюджет	внебюдж источники	Всего	окружной бюджет	районный бюджет	внебюдж источники	Всего	окружной бюджет	районный бюджет	внебюдж источники	Всего	окружной бюджет	районный бюджет	внебюдж источники
1	2	3	4	5	6	7	8	9	10	11	12	13	14	15	16	17	18	19	20	21	22	23	24	25	26	27	28	29	30	31	32	33	34	35	36	37	38	39	40	41	42	43	44	45	46	47	48	49	50	51	52	53	54	55	56
6.1.2.	МО «Приморско-Куйский сельсовет» НАО	Администрация Заполярного района	Администрация Заполярного района	396,8	0,0	396,8	0,0	396,8	0,0	396,8	0,0	0,0	0,0	0,0	0,0	0,0	0,0	0,0	0,0	0,0	0,0	0,0	0,0	0,0	0,0	0,0	0,0	0,0	0,0	0,0	0,0	0,0	0,0	0,0	0,0	0,0	0,0	0,0	0,0	0,0	0,0	0,0	0,0	0,0	0,0	0,0	0,0	0,0	0,0	0,0	0,0	0,0	0,0	0,0	0,0
6.2.	**Техническое обслуживание и планово-предупредительный ремонт систем видеонаблюдения в местах массового пребывания людей, расположенных на территории МО, в том числе:**			5 614,0	0,0	5 614,0	0,0	255,7	0,0	255,7	0,0	518,2	0,0	518,2	0,0	537,4	0,0	537,4	0,0	447,7	0,0	447,7	0,0	465,6	0,0	465,6	0,0	484,2	0,0	484,2	0,0	484,2	0,0	484,2	0,0	484,2	0,0	484,2	0,0	484,2	0,0	484,2	0,0	484,2	0,0	484,2	0,0	484,2	0,0	484,2	0,0	484,2	0,0	484,2	0,0
6.2.1	Сельское поселение «Пустозерский сельсовет» ЗР НАО	Администрация Заполярного района НАО	Администрация сельского поселения ЗР НАО	1 008,6	0,0	1 008,6	0,0	72,9	0,0	72,9	0,0	75,5	0,0	75,5	0,0	78,3	0,0	78,3	0,0	81,3	0,0	81,3	0,0	84,6	0,0	84,6	0,0	88,0	0,0	88,0	0,0	88,0	0,0	88,0	0,0	88,0	0,0	88,0	0,0	88,0	0,0	88,0	0,0	88,0	0,0	88,0	0,0	88,0	0,0	88,0	0,0	88,0	0,0	88,0	0,0
6.2.2	Сельское поселение «Омский сельсовет» ЗР НАО	Администрация Заполярного района НАО	Администрация сельского поселения ЗР НАО	1 161,7	0,0	1 161,7	0,0	84,1	0,0	84,1	0,0	87,1	0,0	87,1	0,0	90,3	0,0	90,3	0,0	93,7	0,0	93,7	0,0	97,4	0,0	97,4	0,0	101,3	0,0	101,3	0,0	101,3	0,0	101,3	0,0	101,3	0,0	101,3	0,0	101,3	0,0	101,3	0,0	101,3	0,0	101,3	0,0	101,3	0,0	101,3	0,0	101,3	0,0	101,3	0,0
6.2.3	МО «Поселок Амдерма» НАО	Администрация Заполярного района	Администрация поселения НАО	307,1	0,0	307,1	0,0	98,7	0,0	98,7	0,0	102,3	0,0	102,3	0,0	106,1	0,0	106,1	0,0	0,0	0,0	0,0	0,0	0,0	0,0	0,0	0,0	0,0	0,0	0,0	0,0	0,0	0,0	0,0	0,0	0,0	0,0	0,0	0,0	0,0	0,0	0,0	0,0	0,0	0,0	0,0	0,0	0,0	0,0	0,0	0,0	0,0	0,0	0,0	0,0
6.2.4	Сельское поселение «Приморско-Куйский сельсовет» ЗР НАО	Администрация Заполярного района НАО	Администрация сельского поселения ЗР НАО	1 361,6	0,0	1 361,6	0,0	0,0	0,0	0,0	0,0	110,0	0,0	110,0	0,0	114,1	0,0	114,1	0,0	118,4	0,0	118,4	0,0	123,1	0,0	123,1	0,0	128,0	0,0	128,0	0,0	128,0	0,0	128,0	0,0	128,0	0,0	128,0	0,0	128,0	0,0	128,0	0,0	128,0	0,0	128,0	0,0	128,0	0,0	128,0	0,0	128,0	0,0	128,0	0,0
6.2.5	Сельское поселение «Андегский сельсовет» ЗР НАО	Администрация Заполярного района НАО	Администрация сельского поселения ЗР НАО	1 775,0	0,0	1 775,0	0,0	0,0	0,0	0,0	0,0	143,3	0,0	143,3	0,0	148,6	0,0	148,6	0,0	154,3	0,0	154,3	0,0	160,5	0,0	160,5	0,0	166,9	0,0	166,9	0,0	166,9	0,0	166,9	0,0	166,9	0,0	166,9	0,0	166,9	0,0	166,9	0,0	166,9	0,0	166,9	0,0	166,9	0,0	166,9	0,0	166,9	0,0	166,9	0,0
6.3.	**Выплаты денежного поощрения членам добровольных народных дружин, участвующим в охране общественного порядка в муниципальных образованиях, в том числе:**			1 070,0	0,0	1 070,0	0,0	80,0	0,0	80,0	0,0	90,0	0,0	90,0	0,0	90,0	0,0	90,0	0,0	90,0	0,0	90,0	0,0	90,0	0,0	90,0	0,0	90,0	0,0	90,0	0,0	90,0	0,0	90,0	0,0	90,0	0,0	90,0	0,0	90,0	0,0	90,0	0,0	90,0	0,0	90,0	0,0	90,0	0,0	90,0	0,0	90,0	0,0	90,0	0,0
6.3.1.	Сельское поселение «Приморско-Куйский сельсовет» ЗР НАО	Администрация Заполярного района НАО	Администрация сельского поселения ЗР НАО	120,0	0,0	120,0	0,0	10,0	0,0	10,0	0,0	10,0	0,0	10,0	0,0	10,0	0,0	10,0	0,0	10,0	0,0	10,0	0,0	10,0	0,0	10,0	0,0	10,0	0,0	10,0	0,0	10,0	0,0	10,0	0,0	10,0	0,0	10,0	0,0	10,0	0,0	10,0	0,0	10,0	0,0	10,0	0,0	10,0	0,0	10,0	0,0	10,0	0,0	10,0	0,0
6.3.2.	Сельское поселение «Тельвисочный сельсовет» ЗР НАО	Администрация Заполярного района НАО	Администрация сельского поселения ЗР НАО	120,0	0,0	120,0	0,0	10,0	0,0	10,0	0,0	10,0	0,0	10,0	0,0	10,0	0,0	10,0	0,0	10,0	0,0	10,0	0,0	10,0	0,0	10,0	0,0	10,0	0,0	10,0	0,0	10,0	0,0	10,0	0,0	10,0	0,0	10,0	0,0	10,0	0,0	10,0	0,0	10,0	0,0	10,0	0,0	10,0	0,0	10,0	0,0	10,0	0,0	10,0	0,0
6.3.3.	Сельское поселение «Омский сельсовет» ЗР НАО	Администрация Заполярного района НАО	Администрация сельского поселения ЗР НАО	120,0	0,0	120,0	0,0	10,0	0,0	10,0	0,0	10,0	0,0	10,0	0,0	10,0	0,0	10,0	0,0	10,0	0,0	10,0	0,0	10,0	0,0	10,0	0,0	10,0	0,0	10,0	0,0	10,0	0,0	10,0	0,0	10,0	0,0	10,0	0,0	10,0	0,0	10,0	0,0	10,0	0,0	10,0	0,0	10,0	0,0	10,0	0,0	10,0	0,0	10,0	0,0
6.3.4.	Сельское поселение «Тиманский сельсовет» ЗР НАО	Администрация Заполярного района НАО	Администрация сельского поселения ЗР НАО	120,0	0,0	120,0	0,0	10,0	0,0	10,0	0,0	10,0	0,0	10,0	0,0	10,0	0,0	10,0	0,0	10,0	0,0	10,0	0,0	10,0	0,0	10,0	0,0	10,0	0,0	10,0	0,0	10,0	0,0	10,0	0,0	10,0	0,0	10,0	0,0	10,0	0,0	10,0	0,0	10,0	0,0	10,0	0,0	10,0	0,0	10,0	0,0	10,0	0,0	10,0	0,0
6.3.5.	Сельское поселение «Великовисочный сельсовет» ЗР НАО	Администрация Заполярного района НАО	Администрация сельского поселения ЗР НАО	120,0	0,0	120,0	0,0	10,0	0,0	10,0	0,0	10,0	0,0	10,0	0,0	10,0	0,0	10,0	0,0	10,0	0,0	10,0	0,0	10,0	0,0	10,0	0,0	10,0	0,0	10,0	0,0	10,0	0,0	10,0	0,0	10,0	0,0	10,0	0,0	10,0	0,0	10,0	0,0	10,0	0,0	10,0	0,0	10,0	0,0	10,0	0,0	10,0	0,0	10,0	0,0
6.3.6.	Сельское поселение «Юшарский сельсовет» ЗР НАО	Администрация Заполярного района НАО	Администрация сельского поселения ЗР НАО	120,0	0,0	120,0	0,0	10,0	0,0	10,0	0,0	10,0	0,0	10,0	0,0	10,0	0,0	10,0	0,0	10,0	0,0	10,0	0,0	10,0	0,0	10,0	0,0	10,0	0,0	10,0	0,0	10,0	0,0	10,0	0,0	10,0	0,0	10,0	0,0	10,0	0,0	10,0	0,0	10,0	0,0	10,0	0,0	10,0	0,0	10,0	0,0	10,0	0,0	10,0	0,0
6.3.7.	МО «ГП «Рабочий поселок Искателей»	Администрация Заполярного района НАО	Администрация поселения НАО	120,0	0,0	120,0	0,0	10,0	0,0	10,0	0,0	10,0	0,0	10,0	0,0	10,0	0,0	10,0	0,0	10,0	0,0	10,0	0,0	10,0	0,0	10,0	0,0	10,0	0,0	10,0	0,0	10,0	0,0	10,0	0,0	10,0	0,0	10,0	0,0	10,0	0,0	10,0	0,0	10,0	0,0	10,0	0,0	10,0	0,0	10,0	0,0	10,0	0,0	10,0	0,0
6.3.8.	Сельское поселение «Малоземельский сельсовет» ЗР НАО	Администрация Заполярного района НАО	Администрация сельского поселения ЗР НАО	120,0	0,0	120,0	0,0	10,0	0,0	10,0	0,0	10,0	0,0	10,0	0,0	10,0	0,0	10,0	0,0	10,0	0,0	10,0	0,0	10,0	0,0	10,0	0,0	10,0	0,0	10,0	0,0	10,0	0,0	10,0	0,0	10,0	0,0	10,0	0,0	10,0	0,0	10,0	0,0	10,0	0,0	10,0	0,0	10,0	0,0	10,0	0,0	10,0	0,0	10,0	0,0
6.3.9.	Сельское поселение «Пустозерский сельсовет» ЗР НАО	Администрация Заполярного района НАО	Администрация сельского поселения ЗР НАО	110,0	0,0	110,0	0,0	0,0	0,0	0,0	0,0	10,0	0,0	10,0	0,0	10,0	0,0	10,0	0,0	10,0	0,0	10,0	0,0	10,0	0,0	10,0	0,0	10,0	0,0	10,0	0,0	10,0	0,0	10,0	0,0	10,0	0,0	10,0	0,0	10,0	0,0	10,0	0,0	10,0	0,0	10,0	0,0	10,0	0,0	10,0	0,0	10,0	0,0	10,0	0,0
6.4.	**Приведение антитеррористической защищенности объектов топливно-энергетического комплекса муниципального предприятия Заполярного района «Севержилкомсервис» в соответствие с требованиями Постановления Правительства Российской Федерации от 05.05.2012 № 458**			11 047,4	0,0	10 936,9	110,5	0,0	0,0	0,0	0,0	0,0	0,0	0,0	0,0	0,0	0,0	0,0	0,0	0,0	0,0	0,0	0,0	11 047,4	0,0	10 936,9	110,5	0,0	0,0	0,0	0,0	0,0	0,0	0,0	0,0	0,0	0,0	0,0	0,0	0,0	0,0	0,0	0,0	0,0	0,0	0,0	0,0	0,0	0,0	0,0	0,0	0,0	0,0	0,0	0,0
6.4.1.	**Монтаж основного ограждения по периметру объектов ТЭК с дополнительным ограждением для защиты от подкопа и верхнего ограждения (противолазный козырек), в том числе:**			11 047,4	0,0	10 936,9	110,5	0,0	0,0	0,0	0,0	0,0	0,0	0,0	0,0	0,0	0,0	0,0	0,0	0,0	0,0	0,0	0,0	11 047,4	0,0	10 936,9	110,5	0,0	0,0	0,0	0,0	0,0	0,0	0,0	0,0	0,0	0,0	0,0	0,0	0,0	0,0	0,0	0,0	0,0	0,0	0,0	0,0	0,0	0,0	0,0	0,0	0,0	0,0	0,0	0,0
6.4.1.1.	Ограждение объектов ТЭК ДЭС п. Нельмин-Нос	Администрация Заполярного района НАО	МП ЗР «Севержилкомсервис"	5 350,9	0,0	5 297,4	53,5	0,0	0,0	0,0	0,0	0,0	0,0	0,0	0,0	0,0	0,0	0,0	0,0	0,0	0,0	0,0	0,0	5 350,9	0,0	5 297,4	53,5	0,0	0,0	0,0	0,0	0,0	0,0	0,0	0,0	0,0	0,0	0,0	0,0	0,0	0,0	0,0	0,0	0,0	0,0	0,0	0,0	0,0	0,0	0,0	0,0	0,0	0,0	0,0	0,0
6.4.1.2.	Ограждение объектов ТЭК ДЭС д. Андег	Администрация Заполярного района НАО	МП ЗР «Севержилкомсервис"	5 696,5	0,0	5 639,5	57,0	0,0	0,0	0,0	0,0	0,0	0,0	0,0	0,0	0,0	0,0	0,0	0,0	0,0	0,0	0,0	0,0	5 696,5	0,0	5 639,5	57,0	0,0	0,0	0,0	0,0	0,0	0,0	0,0	0,0	0,0	0,0	0,0	0,0	0,0	0,0	0,0	0,0	0,0	0,0	0,0	0,0	0,0	0,0	0,0	0,0	0,0	0,0	0,0	0,0
7.	**Раздел 7. «Обеспечение первичных мер пожарной безопасности»**			2 737,8	0,0	2 737,8	0,0	191,1	0,0	191,1	0,0	1 921,6	0,0	1 921,6	0,0	625,1	0,0	625,1	0,0	0,0	0,0	0,0	0,0	0,0	0,0	0,0	0,0	0,0	0,0	0,0	0,0	0,0	0,0	0,0	0,0	0,0	0,0	0,0	0,0	0,0	0,0	0,0	0,0	0,0	0,0	0,0	0,0	0,0	0,0	0,0	0,0	0,0	0,0	0,0	0,0
7.1.	Приобретение и доставка 109 штук огнетушителей ОП-5 (зарядный) в п. Бугрино МО «Колгуевский сельсовет»	Администрация Заполярного района	Администрация поселения НАО	191,1	0,0	191,1	0,0	191,1	0,0	191,1	0,0	0,0	0,0	0,0	0,0	0,0	0,0	0,0	0,0	0,0	0,0	0,0	0,0	0,0	0,0	0,0	0,0	0,0	0,0	0,0	0,0	0,0	0,0	0,0	0,0	0,0	0,0	0,0	0,0	0,0	0,0	0,0	0,0	0,0	0,0	0,0	0,0	0,0	0,0	0,0	0,0	0,0	0,0	0,0	0,0
7.2.	Приобретение и доставка 9 горизонтальных емкостей объемом 5000 литров в с. Шойна МО «Шоинский сельсовет» НАО	Администрация Заполярного района	Администрация поселения НАО	1 921,6	0,0	1 921,6	0,0	0,0	0,0	0,0	0,0	1 921,6	0,0	1 921,6	0,0	0,0	0,0	0,0	0,0	0,0	0,0	0,0	0,0	0,0	0,0	0,0	0,0	0,0	0,0	0,0	0,0	0,0	0,0	0,0	0,0	0,0	0,0	0,0	0,0	0,0	0,0	0,0	0,0	0,0	0,0	0,0	0,0	0,0	0,0	0,0	0,0	0,0	0,0	0,0	0,0
7.3.	Поставка мотопомпы пожарной бензиновой с комплектом пожарно-технического вооружения в д. Осколково МО «Приморско-Куйский сельсовет» НАО	Администрация Заполярного района	Администрация поселения НАО	545,1	0,0	545,1	0,0	0,0	0,0	0,0	0,0	0,0	0,0	0,0	0,0	545,1	0,0	545,1	0,0	0,0	0,0	0,0	0,0	0,0	0,0	0,0	0,0	0,0	0,0	0,0	0,0	0,0	0,0	0,0	0,0	0,0	0,0	0,0	0,0	0,0	0,0	0,0	0,0	0,0	0,0	0,0	0,0	0,0	0,0	0,0	0,0	0,0	0,0	0,0	0,0
7.4.	**Обустройство и содержание противопожарных полос на территории сельских поселений, в том числе:**			80,0	0,0	80,0	0,0	0,0	0,0	0,0	0,0	0,0	0,0	0,0	0,0	80,0	0,0	80,0	0,0	0,0	0,0	0,0	0,0	0,0	0,0	0,0	0,0	0,0	0,0	0,0	0,0	0,0	0,0	0,0	0,0	0,0	0,0	0,0	0,0	0,0	0,0	0,0	0,0	0,0	0,0	0,0	0,0	0,0	0,0	0,0	0,0	0,0	0,0	0,0	0,0
7.4.1.	МО «Коткинский сельсовет» НАО	Администрация Заполярного района	Администрация поселения НАО	80,0	0,0	80,0	0,0	0,0	0,0	0,0	0,0	0,0	0,0	0,0	0,0	80,0	0,0	80,0	0,0	0,0	0,0	0,0	0,0	0,0	0,0	0,0	0,0	0,0	0,0	0,0	0,0	0,0	0,0	0,0	0,0	0,0	0,0	0,0	0,0	0,0	0,0	0,0	0,0	0,0	0,0	0,0	0,0	0,0	0,0	0,0	0,0	0,0	0,0	0,0	0,0

СОВЕТ
МУНИЦИПАЛЬНОГО РАЙОНА «ЗАПОЛЯРНЫЙ РАЙОН»
НЕНЕЦКОГО АВТОНОМНОГО ОКРУГА»

29-я сессия IV созыва

РЕШЕНИЕ

О внесении изменений в решение Совета Заполярного района «О земельном налоге на территории муниципального образования «Муниципальный район «Заполярный район»

В соответствии с Налоговым кодексом Российской Федерации, руководствуясь статьей 12 Устава Заполярного района, Совет муниципального района «Заполярный район» Ненецкого автономного округа» РЕШИЛ:

1. Внести в решение Совета Заполярного района от 27 октября 2006 года № 108-р «О земельном налоге на территории муниципального образования «Муниципальный район «Заполярный район» (в редакции решения Совета Заполярного района от 22 декабря 2021 года № 156-р) следующие изменения:

1) наименование дополнить словами «Ненецкого автономного округа»»;

2) в преамбуле слова «Устава муниципального образования «Муниципальный район «Заполярный район», Совет муниципального района «Заполярный район»» заменить словами «Устава Заполярного района, Совет муниципального района «Заполярный район» Ненецкого автономного округа»»;

3) в пункте 1 после слов ««Заполярный район»» дополнить словами «Ненецкого автономного округа»»;

4) пункт 2 дополнить словами «Ненецкого автономного округа»»;

5) дополнить пунктом 3.2 следующего содержания:

«3.2. Установить налоговую льготу в виде освобождения от уплаты земельного налога органов местного самоуправления сельских поселений Заполярного района, а также подведомственных им бюджетных, автономных и казенных учреждений в отношении земельных участков, расположенных на межселенных территориях Заполярного района, предоставленных им для непосредственного выполнения возложенных на них функций».

2. Настоящее решение вступает в силу с 1 января 2023 года, но не ранее дня его официального опубликования.

Глава муниципального
района «Заполярный район»
Ненецкого автономного округа» **В. Н. Ильин**

п. Искателей
27 октября 2022 года
№ 209-р

СОВЕТ
МУНИЦИПАЛЬНОГО РАЙОНА «ЗАПОЛЯРНЫЙ РАЙОН»
НЕНЕЦКОГО АВТОНОМНОГО ОКРУГА»

29-я сессия IV созыва

РЕШЕНИЕ

О внесении изменений в решение Совета Заполярного района «Об утверждении Положения об увековечении памяти выдающихся событий и личностей в муниципальном образовании «Муниципальный район «Заполярный район»

В соответствии с частью 2 статьи 15.1 Федерального закона от 6 октября 2003 года № 131-ФЗ «Об общих принципах организации местного самоуправления в Российской Федерации», на основании Устава Заполярного района, Совет Заполярного района РЕШИЛ:

1. Внести в решение Совета Заполярного района от 28 ноября 2012 года № 339-р «Об утверждении Положения об увековечении памяти выдающихся событий и личностей в муниципальном образовании «Муниципальный район «Заполярный район» (в редакции решения Совета Заполярного района от 26 ноября 2015 года № 167-р) следующие изменения:

1.1. В наименовании слова «муниципальном образовании «Муниципальный район «Заполярный район» заменить словами «Заполярном районе».

1.2. В преамбуле слова «муниципального образования «Муниципальный район «Заполярный район» заменить словами «Заполярного района», слова «муниципального района «Заполярный район» заменить словами «Заполярного района».

1.3. В пункте 1 слова «муниципальном образовании «Муниципальный район «Заполярный район» заменить словами «Заполярном районе».

1.4. В приложении «Положение об увековечении памяти выдающихся событий и личностей в муниципальном образовании «Муниципальный район «Заполярный район»:

1) в наименовании слова «муниципальном образовании «Муниципальный район «Заполярный район» заменить словами «Заполярном районе»;

2) в пункте 1.1 слова «муниципального образования «Муниципальный район «Заполярный район» заменить словами «Заполярного района»;

3) в пункте 1.3 слова «муниципального района «Заполярный район» заменить словами «Заполярного района»;

4) наименование главы 2 изложить в следующей редакции: «Основания и условия увековечения памяти»;

5) дополнить главу 2 пунктом 2.4 следующего содержания:

«2.4. В исключительных случаях до истечения указанного в пункте 2.3 срока может быть увековечена память лиц, чьи заслуги получили официальное признание (почётные граждане Заполярного района, лица, награжденные государственными наградами СССР, Российской Федерации).»;

6) наименование главы 3 изложить в следующей редакции: «Порядок рассмотрения ходатайств и принятия решений по вопросам увековечения памяти»;

7) в абзаце пятом пункта 3.8 слова «муниципального района «Заполярный район» заменить словами «Заполярного района»;

8) в пункте 3.9:

а) в абзаце первом слова «муниципального района «Заполярный район» заменить словами «Заполярного района»;

б) в абзаце втором слова «в память которого устанавливается» заменить словами «в память о котором присваивается имя, устанавливается»;

в) в абзаце шестом слова «(об отказе в согласовании) установки» заменить словами «(об отказе в согласовании) присвоении имени, установки»;

9) в абзаце первом пункта 4.1 слова «муниципального образования «Муниципальный район «Заполярный район» заменить словами «Заполярного района».

2. Настоящее решение вступает в силу после его официального опубликования.

Глава муниципального
района «Заполярный район»
Ненецкого автономного округа» **В. Н. Ильин**

п. Искателей
27 октября 2022 года
№ 210-р

СОВЕТ
МУНИЦИПАЛЬНОГО РАЙОНА «ЗАПОЛЯРНЫЙ РАЙОН»
НЕНЕЦКОГО АВТОНОМНОГО ОКРУГА»

29-я сессия IV созыва

РЕШЕНИЕ

О внесении изменений в решение Совета Заполярного района «Об Управлении муниципального имущества Администрации Заполярного района»

В соответствии со статьей 35 Федерального закона от 6 октября 2003 года № 131-ФЗ «Об общих принципах организации местного самоуправления в Российской Федерации», на основании статьи 12 Устава Заполярного района Совет муниципального района «Заполярный район» Ненецкого автономного округа» РЕШИЛ:

1. Внести в решение Совета Заполярного района от 22 мая 2009 года № 444-р «Об Управлении муниципального имущества Администрации Заполярного района» (в редакции решения Совета Заполярного района от 22 декабря 2021 года № 165-р) следующие изменения:

1.1. В преамбуле слова «Устава муниципального образования «Муниципальный район «Заполярный район» Совет муниципального района «Заполярный район»» заменить словами «Устава Заполярного района Совет муниципального района «Заполярный район» Ненецкого автономного округа»».

1.2. В приложении 1 «Положение об Управлении муниципального имущества Администрации Заполярного района»:

1) абзац первый пункта 1.8 после слов «далее – Федеральный закон» дополнить словами «о контрактной системе»;

2) подпункт 2 пункта 1.8 после слов «далее – Федерального закона» дополнить словами «о контрактной системе»;

3) пункт 3.5.1 исключить;

4) пункт 3.6 изложить в следующей редакции:

«3.6. Управление осуществляет функции в сфере определения поставщиков (подрядчиков, исполнителей) для заказчиков, в том числе:

1) по результатам изучения сведений об осуществлении заказчиками закупочной деятельности, полученных в том числе по запросам Управления, из открытых источников информации, осуществляет подготовку справочных и информационных материалов по вопросам применения положений Федерального закона о контрактной системе;

2) осуществляет сбор, обобщение, систематизацию и оценку информации об осуществлении закупок заказчиками, в том числе о сложившейся по итогам осуществления закупок экономии бюджетных средств, посредством единой информационной системы в сфере закупок (далее – единая информационная система);

3) оказывает консультационную помощь заказчикам по вопросам контрактной системы в сфере закупок;

4) участвует в проведении семинаров-совещаний с заказчиками по вопросам, связанным с закупками товаров (работ, услуг);

5) проводит проверку обоснованности выбора заказчиком способа определения поставщика (подрядчика, исполнителя) на соответствие требованиям законодательства Российской Федерации (за исключением запроса котировок в электронной форме)

6) осуществляет организационно-техническое обеспечение деятельности комиссий по осуществлению закупок (далее – комиссия);

7) формирует и размещает в единой информационной системе извещения об осуществлении закупок, а также протоколы, составляемые в ходе проведения закупок и по результатам их проведения, в соответствии с законодательством Российской Федерации;

8) обеспечивает предоставление разъяснений положений извещения об осуществлении закупки, подготовленных заказчиком, участникам закупок, размещает их в единой информационной системе;

9) в составе комиссий осуществляет проверки соответствия участников закупки требованиям, установленным законодательством Российской Федерации, документацией;

10) обеспечивает хранение документов, составленных по результатам определения поставщиков (подрядчиков, исполнителей) в соответствии с требованиями законодательства Российской Федерации;

11) предоставляет в уполномоченные на осуществление контроля в сфере закупок федеральные органы исполнительной власти, органы исполнительной власти Ненецкого автономного округа и органы местного самоуправления информацию и документы, предусмотренные законодательством Российской Федерации, при проведении ими проверок на предмет соответствия действий уполномоченного органа требованиям Федерального закона о контрактной системе и иных нормативных правовых актов о контрактной системе в сфере закупок товаров (работ, услуг);

12) выполняет в соответствии с законодательством Российской Федерации предписания уполномоченных на осуществление контроля в сфере закупок федерального органа исполнительной власти, органа исполнительной власти Ненецкого автономного округа и органа местного самоуправления при выявлении в результате проведения проверок нарушения заказчиком, уполномоченным органом законодательства Российской Федерации и иных правовых актов Российской Федерации в сфере закупок;

13) осуществляет обжалование в судебном порядке решений уполномоченных на осуществление контроля в сфере закупок федеральных органов исполнительной власти, органов исполнительной власти Ненецкого автономного округа и органов местного самоуправления, принятых по результатам проверок на предмет соответствия действий уполномоченного органа требованиям Федерального закона о контрактной системе и иных нормативных правовых актов о контрактной системе в сфере закупок товаров (работ, услуг);

14) осуществляет подготовку и принятие нормативных правовых актов в сфере закупок по вопросам, входящим в компетенцию Управления;

15) обеспечивает создание условий по оптимизации и снижению бюджетных расходов, повышению эффективности, результативности использования бюджетных средств при осуществлении закупок;

16) ведет реестр проводимых закупок в разрезе заказчиков;

17) участвует в рассмотрении дел об обжаловании действий (бездействий) уполномоченного органа, в том числе обжаловании результатов определения поставщиков (подрядчиков, исполнителей);

18) организует проведение совместных конкурсов и аукционов при наличии соответствующего соглашения;

19) осуществляет иные действия по определению поставщиков (подрядчиков, исполнителей) для заказчиков в соответствии с Федеральным законом о контрактной системе»;

5) пункт 3.7 после слов «далее – Федеральный закон» дополнить словами «о контрактной системе».

1.3. В приложении 2 «Положение о порядке взаимодействия заказчиков с Управлением муниципального имущества Администрации Заполярного района»:

1) пункт 1.1 после слов «далее – Федеральный закон» дополнить словами «о контрактной системе»;

2) в пункте 1.3:

а) абзац второй после слов «Заполярного района» дополнить словами «, на которое возложены полномочия, предусмотренные статьей 26 Федерального закона о контрактной системе»;

б) абзац четвертый изложить в следующей редакции:

«– определение поставщика (подрядчика, исполнителя) – совокупность действий, которые осуществляются заказчиками в порядке, установленном Федеральным законом о контрактной системе, начиная с размещения извещения об осуществлении закупки товара, работы, услуги для обеспечения муниципальных нужд либо в установленных Федеральным законом о контрактной системе случаях с направления приглашения принять участие в определении поставщика (подрядчика, исполнителя) и завершаются заключением контракта;»;

в) абзац пятый после слов «Федерального закона» дополнить словами «о контрактной системе»;

г) абзац шестой после слов «гражданско-правовой договор» дополнить словами «, предметом которого являются поставка товара, выполнение работы, оказание услуги (в том числе приобретение недвижимого имущества или аренда имущества) и который заключен заказчиком в соответствии с Федеральным законом о контрактной системе»;

д) абзац седьмой после слов «Федерального закона» дополнить словами «о контрактной системе»;

е) дополнить абзацем следующего содержания:

» – единая информационная система в сфере закупок (далее – единая информационная система) – совокупность информации, указанной в части 3 статьи 4 Федерального закона о контрактной системе и содержащейся в базах данных, информационных технологий и технических средств, обеспечивающих формирование, обработку, хранение такой информации, а также ее предоставление с использованием официального сайта единой информационной системы в информационно-телекоммуникационной сети «Интернет»»;

3) абзац первый пункта 2.3 после слов «Федерального закона» дополнить словами «о контрактной системе»;

4) в абзаце втором пункта 2.3 слова «предельной начальной (максимальной) цены)» заменить словами «начальной (максимальной)»;

5) пункт 2.4 после слов «Федеральному закону» дополнить словами «о контрактной системе»;

6) абзац шестой пункта 2.7 после слов «Федеральным законом» дополнить словами «о контрактной системе»;

7) абзац второй пункта 2.9 после слов «Федерального закона» дополнить словами «о контрактной системе», слова «разрабатывает и утверждает требуемую документацию, которая размещается в единой информационной системе» заменить словами «размещает извещение о проведении такой закупки»;

8) абзац третий пункта 2.9 после слов «Федерального закона» дополнить словами «о контрактной системе»

9) пункт 2.10 после слов «Федерального закона» дополнить словами «о контрактной системе»;

10) в пункте 2.11 слово «документацию» заменить словами «извещение о проведении закупки»;

11) в пункте 2.12 слово «документации» заменить словами «извещения о проведении закупки»;

12) в пункте 2.13 слова «, направляет разъяснения инициатору запроса» исключить, после слов «Федеральным законом» дополнить словами «о контрактной системе»;

13) в пункте 2.14 слова «направляет соответствующее уведомление заказчику» заменить словами «уведомляет заказчика»;

14) в пункте 2.15 после слов «Федеральным законом» дополнить словами «о контрактной системе»;

15) приложение к Положению о порядке взаимодействия заказчиков с Управлением муниципального имущества Администрации Заполярного района изложить в новой редакции (Приложение к настоящему решению).

2. Настоящее решение вступает в силу после его официального опубликования.

Глава муниципального района
«Заполярный район»
Ненецкого автономного округа» В. Н. Ильин

п. Искателей
27 октября 2022 года
№ 212-р

Приложение к решению Совета Заполярного района
от 27 октября 2022 года № 212-р

Приложение к Положению о порядке взаимодействия
заказчиков с Управлением муниципального имущества
Администрации Заполярного района

Утверждаю:
руководитель организации заказчика
____
«_» ________ 20_ года

ПРЕДЛОЖЕНИЕ
на организацию закупки

№ п/п	Наименование	Текст пояснений
1	2	3
1.	Наименование заказчика	
2.	Местонахождение, почтовый адрес, адрес электронной почты, номер контактного телефона, ответственное должностное лицо заказчика	
3.	Информация о контрактной службе, контрактном управляющем, ответственных за заключение контракта	
4.	Наименование объекта закупки	
5.	Идентификационный код закупки в плане-графике	
6.	Код по общероссийскому классификатору продукции по видам экономической деятельности (ОКПД2) ОК 034-2014 (КПЕС 2008)	
7.	Место доставки товара, выполнения работы, оказания услуг, являющихся предметом контракта	
8.	Сроки поставки товара или завершения работы либо график оказания услуг	
9.	Форма и порядок оплаты товаров, работ, услуг	
10.	Начальная (максимальная) цена контракта (цена запасных частей или каждой запасной части к технике, оборудованию, цена единицы работы или услуги)	
11.	Источник финансирования	
12.	Код бюджетной классификации	
13.	Способ определения поставщика (подрядчика, исполнителя)	1) электронный конкурс, 2) электронный аукцион, 3) электронный запрос котировок **(нужное подчеркнуть)**
14.	Требования к участникам закупки и исчерпывающий перечень документов, которые должны быть представлены участниками закупки в соответствии с пунктом 1 части 1 статьи 31 Федерального закона о контрактной системе	Указать необходимость наличия у поставщика (подрядчика, исполнителя) лицензии, допусков
15.	Требование об отсутствии в предусмотренном Федеральным законом о контрактной системе реестре недобросовестных поставщиков (подрядчиков, исполнителей) информации об участнике закупки, в том числе о лицах, информация о которых содержится в заявке на участие в закупке в соответствии с подпунктом «в» пункта 1 части 1 статьи 43 Федерального закона о контрактной системе.	1) Установлено 2) Не установлено **(нужное подчеркнуть)**
16.	Дополнительные требования к участникам закупки, установленные в соответствии с частью 2 статьи 31 Федерального закона о контрактной системе	
17.	Требования к гарантии качества товара, работы, услуги, а также требования к гарантийному сроку и (или) объему предоставления гарантий их качества, к гарантийному обслуживанию товара, к расходам на эксплуатацию товара, к обязательности осуществления монтажа и наладки товара, к обучению лиц, осуществляющих использование и обслуживание товара, устанавливаются заказчиком при необходимости	
18.	Размер (%) обеспечения заявок на участие в закупке (если такой способ обеспечения заявок применим в соответствии с Федеральным законом о контрактной системе)	Размер обеспечения заявки на участие в конкурсе или аукционе должен составлять: 1) от 0,5% до 1% начальной (максимальной) цены контракта, если размер начальной (максимальной) цены контракта составляет до 20 миллионов рублей; 2) от 0,5% до 5% начальной (максимальной) цены контракта, если начальная (максимальная) цена контракта составляет более 20 миллионов рублей
19.	Размер (%) обеспечения исполнения контракта с учетом требований части 6 статьи 96 Федерального закона о контрактной системе	Размер обеспечения исполнения контракта устанавливается в размере от 0,5% до 30% начальной (максимальной) цены контракта
20.	Размер (%) обеспечения гарантийных обязательств по контракту, в случае установления требований к таким обязательствам в соответствии с частью 4 статьи 33 Федерального закона о контрактной системе	Размер обеспечения гарантийных обязательств не может превышать 10% от начальной (максимальной) цены контракта.
21.	Реквизиты счета для внесения денежных средств в качестве обеспечения исполнения контракта (обеспечения гарантийных обязательств)	
22.	Предоставление преимущества субъектам малого предпринимательства, социально ориентированным некоммерческим организациям в соответствии со статьей 30 Федерального закона о контрактной системе	1) Установлено 2) Не установлено **(нужное подчеркнуть)**

Контрактный управляющий
(руководитель контрактной службы) И. О. Фамилия

Главный бухгалтер
«_» ________ 20_ года И. О. Фамилия
М.П.

СОВЕТ
МУНИЦИПАЛЬНОГО РАЙОНА «ЗАПОЛЯРНЫЙ РАЙОН»
НЕНЕЦКОГО АВТОНОМНОГО ОКРУГА»
29-я сессия IV созыва

РЕШЕНИЕ

Об особенностях командирования лиц, замещающих муниципальные должности Заполярного района, муниципальных служащих, работников органов местного самоуправления, замещающих должности, не относящиеся к должностям муниципальной службы, работников учреждений, подведомственных указанным органам, на территории Донецкой Народной Республики, Луганской Народной Республики, Запорожской области и Херсонской области

В соответствии с Указом Президента Российской Федерации от 17 октября 2022 года № 752 «Об особенностях командирования лиц, замещающих государственные должности Российской Федерации, федеральных государственных гражданских служащих, работников федеральных государственных органов, замещающих должности, не являющиеся должностями федеральной государственной гражданской службы, на территории Донецкой Народной Республики, Луганской Народной Республики, Запорожской области и Херсонской области», Уставом Заполярного района Совет муниципального района «Заполярный район» Ненецкого автономного округа» РЕШИЛ:

1. Установить, что лицам, замещающим муниципальные должности Заполярного района, муниципальным служащим, работникам органов местного самоуправления, замещающих должности, не относящиеся к должностям муниципальной службы, работникам учреждений, подведомственных указанным органам, в период их нахождения в служебных командировках на территориях Донецкой Народной Республики, Луганской Народной Республики, Запорожской области и Херсонской области:

1) денежное вознаграждение (денежное содержание, заработная плата) выплачивается в двойном размере;

2) дополнительные расходы, связанные с проживанием вне постоянного места жительства (суточные), возмещаются в размере 8480 рублей за каждый день нахождения в служебной командировке;

3) органы местного самоуправления и подведомственные им учреждения могут выплачивать безотчетные суммы в целях возмещения дополнительных расходов, связанных с такими командировками, в устанавливаемых ими порядке и размерах.

2. Финансирование расходов, связанных с реализацией настоящего решения, осуществлять за счет средств, предусматриваемых в районном бюджете соответствующим органам местного самоуправления и подведомственным им учреждениям.

3. Рекомендовать муниципальным унитарным предприятиям Заполярного района установить аналогичные виды и размеры гарантий при направлении в служебные командировки их работников на территории Донецкой Народной Республики, Луганской Народной Республики, Запорожской области и Херсонской области.

4. Настоящее решение вступает в силу после его официального опубликования.

Глава муниципального
района «Заполярный район»
Ненецкого автономного округа» В. Н. Ильин

п. Искателей
27 октября 2022 года
№ 211-р

Дополнительное соглашение № 1
к соглашению 01-14-86/22 от 13.01.2022
о передаче осуществления части полномочий по участию в организации деятельности по накоплению (в том числе раздельному накоплению) и транспортированию твердых коммунальных отходов

рп. Искателей 1 августа 2022 г.

Администрация Заполярного района, именуемая в дальнейшем «Администрация района», в лице и.о. заместителя главы Администрации Заполярного района по инфраструктурному развитию Мухина Андрея Юрьевича, действующего на основании распоряжения от 15.06.2022 № 127-лс, с одной стороны, и **Администрация Сельского поселения «Коткинский сельсовет» Заполярного района Ненецкого автономного округа**, именуемая в дальнейшем «Администрация поселения», в лице главы Баева Александра Ивановича, действующего на основании Устава, с другой стороны, далее при совместном упоминании именуемые «Стороны», заключили настоящее дополнительное соглашение о нижеследующем:

1. Внести в соглашение № 01-14-86/22 от 13.01.2022 о передаче осуществления части полномочий по участию в организации деятельности по накоплению (в том числе раздельному накоплению) и транспортированию твердых коммунальных отходов (далее – соглашение) следующие изменения:

1.1. Дополнить пункт 1.3. соглашения подпунктом 1.3.2. следующего содержания:

«1.3.2. Подготовка (отсыпка) земельного участка для создания места (площадки) накопления твердых коммунальных отходов до 11 месяцев в с. Коткино Сельского поселения «Коткинский сельсовет» ЗР НАО.».

1.2. Подпункт 2.1.1. соглашения изложить в новой редакции:

«2.1.1. Предоставляет Администрации поселения межбюджетный трансферт из районного бюджета:

2.1.1.1. на реализацию мероприятия, указанного в подпункте 1.3.1. настоящего соглашения:

– в 2022 году в размере 339 100 (Триста тридцать девять тысяч сто) рублей 00 копеек;

– в 2023 году в размере 352 700 (Триста пятьдесят две тысячи семьсот) рублей 00 копеек;

– в 2024 году в размере 366 800 (Триста шестьдесят шесть тысяч восемьсот) рублей 00 копеек.

2.1.1.2. на реализацию мероприятия, указанного в подпункте 1.3.2. настоящего соглашения, в 2022 году в размере 518 000 (Пятьсот восемнадцать тысяч) рублей 00 копеек.

Межбюджетный трансферт перечисляется на счет по исполнению бюджета поселения, открытый органами Федерального казначейства.

Межбюджетный трансферт перечисляется в бюджет поселения на основании представленных Администрацией поселения заявок на финансирование по форме согласно Приложению № 1 к настоящему Соглашению.

Администрация района в течение 5 рабочих дней рассматривает полученную заявку на финансирование. При наличии замечаний к заявке и приложенным документам Администрация района извещает об этом Администрацию поселения, которая обязана в указанный срок устранить их. Если Администрация поселения в установленный срок не устранит замечания, Администрация района вправе вернуть Администрации поселения заявку на финансирование. При положительном рассмотрении заявки на финансирование Администрация района в течение 5 рабочих дней перечисляет Администрации поселения межбюджетный трансферт.».

2. Настоящее дополнительное соглашение вступает в силу после его официального опубликования (обнародования).

Настоящее дополнительное соглашение распространяет свое действие на отношения, возникшие с 24 марта 2022 года, а в отношении неисполненных обязанностей, возникших у Сторон до момента прекращения действия Соглашения – до их надлежащего исполнения.

Официальное опубликование (обнародование) соглашения производится каждой из Сторон самостоятельно в порядке, определенном муниципальными правовыми актами муниципального района и поселения.

3. Настоящее дополнительное соглашение составлено в 2 экземплярах, имеющих одинаковую юридическую силу, по одному для каждой из Сторон. Сканированные копии подписанного дополнительного соглашения, передаваемые посредством факсимильной или электронной почты, принимаются как имеющие юридическую силу наряду с оригиналами. При наличии сканированной копии дополнительного соглашения обмен его экземплярами на бумажном носителе с подлинниками оттисков печатей и собственноручными подписями не требуется.

4. Во всем ином, не предусмотренном настоящим дополнительным соглашением, Стороны руководствуются действующим соглашением.

И.о. заместителя главы
Администрации Заполярного района
по инфраструктурному развитию
_______________/ **А. Ю. Мухин**

Глава Сельского поселения
«Коткинский сельсовет» ЗР НАО
_______________/ **А. И. Баев**

Российская Федерация
Администрация муниципального района «Заполярный район»
Ненецкого автономного округа»

ПОСТАНОВЛЕНИЕ

от 25.10.2022 № 255п рп. Искателей

О внесении изменений в муниципальную программу «Развитие коммунальной инфраструктуры муниципального района «Заполярный район» на 2020–2030 годы»

В соответствии со статьей 179 Бюджетного кодекса Российской Федерации, Порядком разработки, утверждения и реализации муниципальных программ муниципального образования «Муниципальный район «Заполярный район», утвержденным постановлением Администрации муниципального района «Заполярный район» от 28.03.2018 № 60п, на основании Устава муниципального образования «Муниципальный район «Заполярный район» Ненецкого автономного округа Администрация муниципального района «Заполярный район» Ненецкого автономного округа» ПОСТАНОВЛЯЕТ:

1. Утвердить изменения в муниципальную программу «Развитие коммунальной инфраструктуры муниципального района «Заполярный район» на 2020–2030 годы», утвержденную постановлением Администрации Заполярного района от 13.11.2019 № 197п (в редакции постановлений от 20.01.2020 № 11п, от 22.06.2020 № 124п, от 31.08.2020 № 173п, от 30.10.2020 № 229п, от 28.01.2021 № 18п, от 19.02.2021 № 46п, от 05.05.2021 № 106п, от 22.06.2021 № 145п, от 30.06.2021 № 158п, от 23.07.2021 № 179п, от 28.09.2021 № 237п, от 24.12.2021 № 294п, от 19.01.2022 № 7п, от 10.02.2022 № 34п, от 19.04.2022 № 79п, от 20.06.2022 № 145п, от 21.07.2022 № 180п), согласно Приложению.

2. Настоящее постановление вступает в силу со дня принятия и подлежит официальному опубликованию.

Глава Администрации
Заполярного района Н. Л. Михайлова

Приложение к постановлению
Администрации муниципального района «Заполярный
район» Ненецкого автономного округа»
от 25.10.2022 № 255п
«О внесении изменений в муниципальную программу
«Развитие коммунальной инфраструктуры муниципального
района «Заполярный район» на 2020–2030 годы»

Изменения в муниципальную программу «Развитие коммунальной инфраструктуры муниципального района «Заполярный район» на 2020–2030 годы»

1. В муниципальную программу «Развитие коммунальной инфраструктуры муниципального района «Заполярный район» на 2020–2030 годы» (далее – муниципальная программа) внести следующие изменения:

1.1. в Паспорт муниципальной программы внести следующие изменения:

1.1.1. позицию «Целевые показатели» Паспорта муниципальной программы изложить в следующей редакции:

«

Целевые показатели	– доля населения Заполярного района, обеспеченного местами сбора твердых коммунальных отходов; – количество разработанных проектов по строительству объектов водоотведения; – количество разработанных проектов на проведение капитального ремонта объектов водоотведения; – доля муниципальных образований, участвующих в организации деятельности по вывозу и очистке стоков из септиков и выгребных ям; – объем очищенных сточных вод; – количество созданных площадок накопления твердых коммунальных отходов; – количество установленных контейнеров для раздельного накопления ТКО; – количество подготовленных земельных участков для создания площадок накопления твердых коммунальных отходов; – количество контейнеров твердых коммунальных отходов, содержащихся в надлежащем порядке; – количество ликвидированных мест размещения отходов; – количество приобретенной коммунальной (специализированной) техники, специализированного оборудования; – количество населенных пунктов, обеспеченных объектами по обезвреживанию отходов; – количество поставленного оборудования для очистки сточных вод; – количество реконструированных объектов

»;

1.1.2. позицию «Объемы и источники финансирования муниципальной программы» Паспорта муниципальной программы изложить в следующей редакции:

«

Объемы и источники финансирования муниципальной программы	Общий объем финансирования – 805 356,5 тыс. руб., в том числе: 2020 год – 116 854,5 тыс. руб.; 2021 год – 138 962,6 тыс. руб.; 2022 год – 257 581,3 тыс. руб.; 2023 год – 131 321,0 тыс. руб.; 2024 год – 109 833,9 тыс. руб.; 2025 год – 8 467,2 тыс. руб.; 2026 год – 8 467,2 тыс. руб.; 2027 год – 8 467,2 тыс. руб.; 2028 год – 8 467,2 тыс. руб.; 2029 год – 8 467,2 тыс. руб.; 2030 год – 8 467,2 тыс. руб. окружного бюджета всего – 87 558,2 тыс. руб., в том числе: 2020 год – 8 127,8 тыс. руб.; 2021 год – 0,0 тыс. руб.; 2022 год – 79 430,4 тыс. руб.; 2023 год – 0,0 тыс. руб.; 2024 год – 0,0 тыс. руб.; 2025 год – 0,0 тыс. руб.; 2026 год – 0,0 тыс. руб.; 2027 год – 0,0 тыс. руб.; 2028 год – 0,0 тыс. руб.; 2029 год – 0,0 тыс. руб.; 2030 год – 0,0 тыс. руб. районного бюджета всего – 717 089,2 тыс. руб., в том числе: 2020 год – 108 408,1 тыс. руб.; 2021 год – 138 753,2 тыс. руб.; 2022 год – 177 969,8 тыс. руб.; 2023 год – 131 321,0 тыс. руб.; 2024 год – 109 833,9 тыс. руб.; 2025 год – 8 467,2 тыс. руб.; 2026 год – 8 467,2 тыс. руб.; 2027 год – 8 467,2 тыс. руб.; 2028 год – 8 467,2 тыс. руб.; 2029 год – 8 467,2 тыс. руб.; 2030 год – 8 467,2 тыс. руб. внебюджетных источников всего – 709,1 тыс. руб., в том числе: 2020 год – 318,6 тыс. руб.; 2021 год – 209,4 тыс. руб.; 2022 год – 181,1 тыс. руб.; 2023 год – 0,0 тыс. руб.; 2024 год – 0,0 тыс. руб.; 2025 год – 0,0 тыс. руб.; 2026 год – 0,0 тыс. руб.; 2027 год – 0,0 тыс. руб.; 2028 год – 0,0 тыс. руб.; 2029 год – 0,0 тыс. руб.; 2030 год – 0,0 тыс. руб.

»;

1.2. Абзац первый Раздела 5. «Информация о ресурсном обеспечении Программы, содержащая сведения об объемах и источниках финансирования Программы.» изложить в следующей редакции:

«Общий объем финансирования Программы составляет 805 356,5 тыс. рублей, в том числе за счет средств окружного бюджета – 87 558,2 тыс. рублей, за счет средств районного бюджета – 717 089,2 тыс. рублей, за счет внебюджетных средств – 709,1 тыс. рублей.»;

2. Приложения 1, 2 к муниципальной программе «Развитие коммунальной инфраструктуры муниципального района «Заполярный район» на 2020–2030 годы» изложить в новой редакции (прилагаются).

Приложение 1 к муниципальной программе
«Развитие коммунальной инфраструктуры муниципального
района «Заполярный район» на 2020–2030 годы»

Перечень целевых показателей муниципальной программы «Развитие коммунальной инфраструктуры муниципального района «Заполярный район» на 2020–2030 годы»

Задачи, направленные на достижение цели	Наименование индикатора (показателя)	Единица измерения	Базовое значение индикатора в год, предшествующий началу реализации муниципальной программы	Планируемое значение индикатора (показателя) по годам реализации муниципальной программы										
				2020 год	2021 год	2022 год	2023 год	2024 год	2025 год	2026 год	2027 год	2028 год	2029 год	2030 год
содержание земельных участков, находящихся в собственности муниципальных образований, предназначенных под складирование отходов	доля населения Заполярного района, обеспеченного местами сбора твердых коммунальных отходов	%	100	100	100	100	100	100	100	100	100	100	100	100
разработка проектов на строительство и ремонт объектов водоотведения	количество разработанных проектов по строительству объектов водоотведения	проект	0	–	–	1	–	–	–	–	–	–	–	–
	количество разработанных проектов на проведение капитального ремонта объектов водоотведения	проект	0	–	1	–	–	–	–	–	–	–	–	–
организация вывоза и очистка стоков из септиков и выгребных ям	доля муниципальных образований, участвующих в организации деятельности по вывозу и очистке стоков из септиков и выгребных ям	%	5,3	5,3	5,3	10,5	10,5	10,5	–	–	–	–	–	–
	объем очищенных сточных вод	тыс. куб. м	0	–	302,0	278,9	278,9	278,9	–	–	–	–	–	–
создание и содержание площадок накопления твердых коммунальных отходов	количество созданных площадок накопления твердых коммунальных отходов	единица	28	57	87	30	–	–	–	–	–	–	–	–
	количество установленных контейнеров для раздельного накопления ТКО	единица	–	–	–	30	–	–	–	–	–	–	–	–
	количество контейнеров твердых коммунальных отходов, содержащихся в надлежащем порядке	единица	28	153	236	308	308	308	308	308	308	308	308	308
подготовка земельных участков	количество подготовленных земельных участков для создания площадок накопления твердых коммунальных отходов	участок	–	–	2	3	–	–	–	–	–	–	–	–
ликвидация размещаемых несанкционированных свалок на территории Заполярного района	количество ликвидированных мест размещения отходов	единица	2	10	1	–	–	–	–	–	–	–	–	–
приобретение коммунальной (специализированной) техники, специализированного оборудования	количество приобретенной коммунальной (специализированной) техники, специализированного оборудования	единица	2	10	9	12	–	–	–	–	–	–	–	–
	количество населенных пунктов, обеспеченных объектами по обезвреживанию отходов	единица	–	–	–	8	1	–	–	–	–	–	–	–
поставка оборудования для очистки сточных вод	количество поставленного оборудования для очистки сточных вод	единица	1	1	–	–	–	–	–	–	–	–	–	–
увеличение площади объектов для хранения коммунальной техники	количество реконструированных объектов	объект	–	–	–	2	–	–	–	–	–	–	–	–

Приложение 2 к муниципальной программе «Развитие коммунальной инфраструктуры муниципального района «Заполярный район» на 2020–2030 годы»

Перечень мероприятий муниципальной программы «Развитие коммунальной инфраструктуры муниципального района «Заполярный район» на 2020–2030 годы»

№	Наименование мероприятия	Заказчик	Исполнитель	Всего на 2020–2030 годы (тыс. руб.)				в том числе (тыс. руб.)																																											
								2020 год				2021 год				2022 год				2023 год				2024 год				2025 год				2026 год				2027 год				2028 год				2029 год				2030 год			
				Всего	в том числе			Всего	в том числе			Всего	в том числе			Всего	в том числе			Всего	в том числе			Всего	в том числе			Всего	в том числе			Всего	в том числе			Всего	в том числе			Всего	в том числе			Всего	в том числе			Всего	в том числе		
					окружной бюджет	районный бюджет	внебюдж источники		окружной бюджет	районный бюджет	внебюдж источники		окружной бюджет	районный бюджет	внебюдж источники		окружной бюджет	районный бюджет	внебюдж источники		окружной бюджет	районный бюджет	внебюдж источники		окружной бюджет	районный бюджет	внебюдж источники		окружной бюджет	районный бюджет	внебюдж источники		окружной бюджет	районный бюджет	внебюдж источники		окружной бюджет	районный бюджет	внебюдж источники		окружной бюджет	районный бюджет	внебюдж источники		окружной бюджет	районный бюджет	внебюдж источники		окружной бюджет	районный бюджет	внебюдж источники
1	2	3	4	5	6	7	8	9	10	11	12	13	14	15	16	17	18	19	20	21	22	23	24	25	26	27	28	29	30	31	32	33	34	35	36	37	38	39	40	41	42	43	44	45	46	47	48	49	50	51	52
	ИТОГО			**805356,5**	**87558,2**	**717089,2**	**709,1**	**116854,5**	**8127,8**	**108408,1**	**318,6**	**138962,6**	–	**138753,2**	**209,4**	**257581,3**	**79430,4**	**177969,8**	**181,1**	**131321,0**	–	**131321,0**	–	**109833,9**	–	**109833,9**	–	**8467,2**	–	**8467,2**	–	**8467,2**	–	**8467,2**	–	**8467,2**	–	**8467,2**	–	**8467,2**	–	**8467,2**	–	**8467,2**	–	**8467,2**	–	**8467,2**	–	**8467,2**	–
1	**Раздел 1. Предоставление муниципальным образованиям иных межбюджетных трансфертов на содержание земельных участков, находящихся в собственности или в постоянном (бессрочном) пользовании муниципальных образований, предназначенных под складирование отходов**			**38975,0**	–	**38975,0**	–	**3468,5**	–	**3468,5**	–	**2954,7**	–	**2954,7**	–	**3229,3**	–	**3229,3**	–	**3541,5**		**3541,5**		**3683,0**		**3683,0**		**3683,0**		**3683,0**		**3683,0**	–	**3683,0**	–	**3683,0**	–	**3683,0**	–	**3683,0**	–	**3683,0**	–	**3683,0**	–	**3683,0**	–	**3683,0**	–	**3683,0**	–
1.1	Сельское поселение «Андегский сельсовет» ЗР НАО	Администрация Заполярного района	Администрация поселения НАО	494,6	–	494,6	–	43,2	–	43,2	–	43,6	–	43,6	–	42,4	–	42,4	–	44,1	–	44,1	–	45,9	–	45,9	–	45,9	–	45,9	–	45,9	–	45,9	–	45,9	–	45,9	–	45,9	–	45,9	–	45,9	–	45,9	–	45,9	–	45,9	–
1.2	Сельское поселение «Великовисочный сельсовет» ЗР НАО	Администрация Заполярного района	Администрация поселения НАО	2593,2	–	2593,2	–	235,2	–	235,2	–	227,1	–	227,1	–	221,7	–	221,7	–	230,6	–	230,6	–	239,8	–	239,8	–	239,8	–	239,8	–	239,8	–	239,8	–	239,8	–	239,8	–	239,8	–	239,8	–	239,8	–	239,8	–	239,8	–	239,8	–
1.3	Сельское поселение «Канинский сельсовет» ЗР НАО	Администрация Заполярного района	Администрация поселения НАО	4729,1	–	4729,1	–	411,9	–	411,9	–	408,2	–	408,2	–	406,7	–	406,7	–	423,0	–	423	–	439,9	–	439,9	–	439,9	–	439,9	–	439,9	–	439,9	–	439,9	–	439,9	–	439,9	–	439,9	–	439,9	–	439,9	–	439,9	–	439,9	–
1.4	Сельское поселение «Карский сельсовет» ЗР НАО	Администрация Заполярного района	Администрация поселения НАО	1959,0	–	1959,0	–	164,6	–	164,6	–	166,4	–	166,4	–	169,4	–	169,4	–	176,2	–	176,2	–	183,2	–	183,2	–	183,2	–	183,2	–	183,2	–	183,2	–	183,2	–	183,2	–	183,2	–	183,2	–	183,2	–	183,2	–	183,2	–	183,2	–
1.5	Сельское поселение «Колгуевский сельсовет» ЗР НАО	Администрация Заполярного района	Администрация поселения НАО	1502,5	–	1502,5	–	132,8	–	132,8	–	134,4	–	134,4	–	128,6	–	128,6	–	133,7	–	133,7	–	139,0	–	139	–	139,0	–	139	–	139,0	–	139	–	139,0	–	139	–	139,0	–	139	–	139,0	–	139	–	139,0	–	139	–
1.6	Сельское поселение «Коткинский сельсовет» ЗР НАО	Администрация Заполярного района	Администрация поселения НАО	1115,5	–	1115,5	–	93,0	–	93	–	92,1	–	92,1	–	96,8	–	96,8	–	100,7	–	100,7	–	104,7	–	104,7	–	104,7	–	104,7	–	104,7	–	104,7	–	104,7	–	104,7	–	104,7	–	104,7	–	104,7	–	104,7	–	104,7	–	104,7	–
1.7	Сельское поселение «Малоземельский сельсовет» ЗР НАО	Администрация Заполярного района	Администрация поселения НАО	2634,5	–	2634,5	–	240,5	–	240,5	–	236,4	–	236,4	–	224,5	–	224,5	–	233,5	–	233,5	–	242,8	–	242,8	–	242,8	–	242,8	–	242,8	–	242,8	–	242,8	–	242,8	–	242,8	–	242,8	–	242,8	–	242,8	–	242,8	–	242,8	–
1.8	Сельское поселение «Омский сельсовет» ЗР НАО	Администрация Заполярного района	Администрация поселения НАО	2798,3	–	2798,3	–	246,7	–	246,7	–	243,9	–	243,9	–	240,1	–	240,1	–	249,7	–	249,7	–	259,7	–	259,7	–	259,7	–	259,7	–	259,7	–	259,7	–	259,7	–	259,7	–	259,7	–	259,7	–	259,7	–	259,7	–	259,7	–	259,7	–
1.9	Сельское поселение «Пешский сельсовет» ЗР НАО	Администрация Заполярного района	Администрация поселения НАО	2782,8	–	2782,8	–	248,3	–	248,3	–	242,7	–	242,7	–	238,5	–	238,5	–	248,0	–	248	–	257,9	–	257,9	–	257,9	–	257,9	–	257,9	–	257,9	–	257,9	–	257,9	–	257,9	–	257,9	–	257,9	–	257,9	–	257,9	–	257,9	–
1.10	Сельское поселение «Приморско-Куйский сельсовет» ЗР НАО	Администрация Заполярного района	Администрация поселения НАО	5407,3	–	5407,3	–	474,1	–	474,1	–	467,9	–	467,9	–	464,6	–	464,6	–	483,2	–	483,2	–	502,5	–	502,5	–	502,5	–	502,5	–	502,5	–	502,5	–	502,5	–	502,5	–	502,5	–	502,5	–	502,5	–	502,5	–	502,5	–	502,5	–
1.11	Сельское поселение «Пустозерский сельсовет» ЗР НАО	Администрация Заполярного района	Администрация поселения НАО	1761,7	–	1761,7	–	167,7	–	167,7	–	76,3	–	76,3	–	157,9	–	157,9	–	164,2	–	164,2	–	170,8	–	170,8	–	170,8	–	170,8	–	170,8	–	170,8	–	170,8	–	170,8	–	170,8	–	170,8	–	170,8	–	170,8	–	170,8	–	170,8	–
1.12	Сельское поселение «Тельвисочный сельсовет» ЗР НАО	Администрация Заполярного района	Администрация поселения НАО	2115,5	–	2115,5	–	185,1	–	185,1	–	181,7	–	181,7	–	181,9	–	181,9	–	189,2	–	189,2	–	196,8	–	196,8	–	196,8	–	196,8	–	196,8	–	196,8	–	196,8	–	196,8	–	196,8	–	196,8	–	196,8	–	196,8	–	196,8	–	196,8	–
1.13	Сельское поселение «Тиманский сельсовет» ЗР НАО	Администрация Заполярного района	Администрация поселения НАО	2282,1	–	2282,1	–	219,6	–	219,6	–	–	–	–	–	214,6	–	214,6	–	223,2	–	223,2	–	232,1	–	232,1	–	232,1	–	232,1	–	232,1	–	232,1	–	232,1	–	232,1	–	232,1	–	232,1	–	232,1	–	232,1	–	232,1	–	232,1	–
1.14	Сельское поселение «Хорей-Верский сельсовет» ЗР НАО	Администрация Заполярного района	Администрация поселения НАО	2393,6	–	2393,6	–	205,0	–	205	–	203,5	–	203,5	–	206,5	–	206,5	–	214,8	–	214,8	–	223,4	–	223,4	–	223,4	–	223,4	–	223,4	–	223,4	–	223,4	–	223,4	–	223,4	–	223,4	–	223,4	–	223,4	–	223,4	–	223,4	–
1.15	Сельское поселение «Хоседа-Хардский сельсовет» ЗР НАО	Администрация Заполярного района	Администрация поселения НАО	1589,4	–	1589,4	–	127,6	–	127,6	–	132,5	–	132,5	–	138,3	–	138,3	–	143,8	–	143,8	–	149,6	–	149,6	–	149,6	–	149,6	–	149,6	–	149,6	–	149,6	–	149,6	–	149,6	–	149,6	–	149,6	–	149,6	–	149,6	–	149,6	–
1.16	Сельское поселение «Шоинский сельсовет» ЗР НАО	Администрация Заполярного района	Администрация поселения НАО	1126,1	–	1126,1	–	97,7	–	97,7	–	98,0	–	98,0	–	96,8	–	96,8	–	100,7	–	100,7	–	104,7	–	104,7	–	104,7	–	104,7	–	104,7	–	104,7	–	104,7	–	104,7	–	104,7	–	104,7	–	104,7	–	104,7	–	104,7	–	104,7	–
1.17	Сельское поселение «Юшарский сельсовет» ЗР НАО	Администрация Заполярного района	Администрация поселения НАО	1689,8	–	1689,8	–	175,5	–	175,5	–	–	–	–	–	–	–	–	–	182,9	–	182,9	–	190,2	–	190,2	–	190,2	–	190,2	–	190,2	–	190,2	–	190,2	–	190,2	–	190,2	–	190,2	–	190,2	–	190,2	–	190,2	–	190,2	–
2	**Раздел 2. Разработка проектной документации на строительство и ремонт объектов водоотведения**			**10954,3**	–	**10954,3**	–	–	–	–	–	**3501,7**	–	**3501,7**	–	**7452,6**	–	**7452,6**	–	–	–	–	–	–	–	–	–	–	–	–	–	–	–	–	–	–	–	–	–	–	–	–	–	–	–	–	–	–	–	–	–
2.1	Разработка проектной документации по строительству блочных локальных очистных сооружений в п. Красное Сельского поселения «Приморско-Куйский сельсовет» ЗР НАО	Администрация Заполярного района	МКУ ЗР «Северное»	7452,6	–	7452,6	–	–	–	–	–	–	–	–	–	7452,6	–	7452,6	–	–	–	–	–	–	–	–	–	–	–	–	–	–	–	–	–	–	–	–	–	–	–	–	–	–	–	–	–	–	–	–	–
2.2	Разработка проектной документации на капитальный ремонт наружной бытовой канализации п. Амдерма МО «Поселок Амдерма» НАО	Администрация Заполярного района	МКУ ЗР «Северное»	3501,7	–	3501,7	–	–	–	–	–	3501,7	–	3501,7	–	–	–	–	–	–	–	–	–	–	–	–	–	–	–	–	–	–	–	–	–	–	–	–	–	–	–	–	–	–	–	–	–	–	–	–	–
3	**Раздел 3. Организация вывоза и очистка стоков из септиков и выгребных ям**			**351080,1**	–	**351080,1**	–	**36479,3**	–	**36479,3**	–	**78275,8**	–	**78275,8**	–	**76217,2**	–	**76217,2**	–	**78741,1**	–	**78741,1**	–	**81366,7**	–	**81366,7**	–	–	–	–	–	–	–	–	–	–	–	–	–	–	–	–	–	–	–	–	–	–	–	–	–
3.1	**Подраздел 1. Организация вывоза стоков из септиков и выгребных ям**			**82798,5**	–	**82798,5**	–	**29722,8**	–	**29722,8**	–	**13770,9**	–	**13770,9**	–	**13101,6**	–	**13101,6**	–	**13101,6**	–	**13101,6**	–	**13101,6**	–	**13101,6**	–	–	–	–	–	–	–	–	–	–	–	–	–	–	–	–	–	–	–	–	–	–	–	–	–
3.1.1	МО «Городское поселение «Рабочий поселок Искателей»	Администрация Заполярного района	Администрация поселения НАО	82798,5	–	82798,5	–	29722,8	–	29722,8	–	13770,9	–	13770,9	–	13101,6	–	13101,6		13101,6	–	13101,6	–	13101,6	–	13101,60	–	–	–	–	–	–	–	–	–	–	–	–	–	–	–	–	–	–	–	–	–	–	–	–	–
3.2	**Подраздел 2. Очистка стоков из септиков и выгребных ям**			**268281,6**	–	**268281,6**	–	**6756,5**	–	**6756,5**	–	**64504,9**	–	**64504,9**	–	**63115,6**	–	**63115,6**	–	**65639,5**	–	**65639,5**	–	**68265,1**	–	**68265,1**	–	–	–	–	–	–	–	–	–	–	–	–	–	–	–	–	–	–	–	–	–	–	–	–	–
3.2.1	Предоставление субсидии на финансовое возмещение затрат, возникающих при оказании услуги по очистке сточных вод для населения, потребителей, приравнённых к населению на территории Заполярного района»	Администрация Заполярного района	Юр.лица и ИП, определяемые в соответствии с законодательством РФ	268281,6	–	268281,6	–	6756,5	–	6756,5	–	64504,9	–	64504,9	–	63115,6	–	63115,6		65639,5	–	65639,5	–	68265,1	–	68265,1	–	–	–	–	–	–	–	–	–	–	–	–	–	–	–	–	–	–	–	–	–	–	–	–	–
4	**Раздел 4. Создание площадок накопления твердых коммунальных отходов (включая площадки для накопления твердых коммунальных отходов в поселениях, где установлены контейнеры для сбора твердых коммунальных отходов) в муниципальных образованиях**			**112576,8**	**38599,0**	**73849,8**	**128,0**	**17049,1**	–	**16921,1**	**128,0**	**14047,5**	–	**14047,5**	–	**81480,2**	**38599,0**	**42881,2**	–	–	–	–	–	–	–	–	–	–	–	–	–	–	–	–	–	–	–	–	–	–	–	–	–	–	–	–	–	–	–	–	–
4.1	**Подраздел 1. Создание мест (площадок) накопления твердых коммунальных отходов до 11 месяцев**			**98912,2**	**38010,0**	**60774,2**	**128,0**	**12804,0**	–	**12676,0**	**128,0**	**6417,4**	–	**6417,4**	–	**79690,8**	**38010,0**	**41680,8**	–	–	–	–	–	–	–	–	–	–	–	–	–	–	–	–	–	–	–	–	–	–	–	–	–	–	–	–	–	–	–	–	–
4.1.1	Сельское поселение «Карский сельсовет» Заполярного района Ненецкого автономного округа	Администрация Заполярного района	МКУ ЗР «Северное»	7032,8	5344,7	1688,1	–	–	–	–	–	–	–	–	–	7032,8	5344,7	1688,1	–	–	–	–	–	–	–	–	–	–	–	–	–	–	–	–	–	–	–	–	–	–	–	–	–	–	–	–	–	–	–	–	–
4.1.2	Сельское поселение «Пешский сельсовет» Заполярного района Ненецкого автономного округа	Администрация Заполярного района	МКУ ЗР «Северное»	7327,0	5063,4	2263,6	–	–	–	–	–	–	–	–	–	7327,0	5063,4	2263,6	–	–	–	–	–	–	–	–	–	–	–	–	–	–	–	–	–	–	–	–	–	–	–	–	–	–	–	–	–	–	–	–	–
4.1.3	Сельское поселение «Приморско-Куйский сельсовет» Заполярного района Ненецкого автономного округа	Администрация Заполярного района	МКУ ЗР «Северное»	3797,3	2392,2	1405,1	–	–	–	–	–	–	–	–	–	3797,3	2392,2	1405,1	–	–	–	–	–	–	–	–	–	–	–	–	–	–	–	–	–	–	–	–	–	–	–	–	–	–	–	–	–	–	–	–	–
4.1.4	Сельское поселение «Тиманский сельсовет» Заполярного района Ненецкого автономного округа	Администрация Заполярного района	МКУ ЗР «Северное»	6674,8	5344,7	1330,1	–	–	–	–	–	–	–	–	–	6674,8	5344,7	1330,1	–	–	–	–	–	–	–	–	–	–	–	–	–	–	–	–	–	–	–	–	–	–	–	–	–	–	–	–	–	–	–	–	–
4.1.5	Сельское поселение «Хорей-Верский сельсовет» Заполярного района Ненецкого автономного округа	Администрация Заполярного района	МКУ ЗР «Северное»	6315,2	5344,7	970,5	–	–	–	–	–	–	–	–	–	6315,2	5344,7	970,5	–	–	–	–	–	–	–	–	–	–	–	–	–	–	–	–	–	–	–	–	–	–	–	–	–	–	–	–	–	–	–	–	–
4.1.6	Сельское поселение «Шоинский сельсовет» Заполярного района Ненецкого автономного округа	Администрация Заполярного района	МКУ ЗР «Северное»	9052,5	–	9052,5	–	–	–	–	–	3930,7	–	3930,7	–	5121,8	–	5121,8	–	–	–	–	–	–	–	–	–	–	–	–	–	–	–	–	–	–	–	–	–	–	–	–	–	–	–	–	–	–	–	–	–
4.1.7	Сельское поселение «Юшарский сельсовет» Заполярного района Ненецкого автономного округа	Администрация Заполярного района	МКУ ЗР «Северное»	6913,5	5344,7	1568,8	–	–	–	–	–	–	–	–	–	6913,5	5344,7	1568,8	–	–	–	–	–	–	–	–	–	–	–	–	–	–	–	–	–	–	–	–	–	–	–	–	–	–	–	–	–	–	–	–	–
4.1.8	Сельское поселение «Омский сельсовет» Заполярного района Ненецкого автономного округа	Администрация Заполярного района	МКУ ЗР «Северное»	7899,1	5344,7	2554,4	–	–	–	–	–	–	–	–	–	7899,1	5344,7	2554,4	–	–	–	–	–	–	–	–	–	–	–	–	–	–	–	–	–	–	–	–	–	–	–	–	–	–	–	–	–	–	–	–	–
4.1.9	Сельское поселение «Канинский сельсовет» Заполярного района Ненецкого автономного округа	Администрация Заполярного района	МКУ ЗР «Северное», Администрация поселения НАО	641,2	–	641,2	–	–	–	–	–	–	–	–	–	641,2	–	641,2	–	–	–	–	–	–	–	–	–	–	–	–	–	–	–	–	–	–	–	–	–	–	–	–	–	–	–	–	–	–	–	–	–
4.1.10	Сельское поселение «Тельвисочный сельсовет» ЗР Ненецкого автономного округа	Администрация Заполярного района	МКУ ЗР «Северное»	6681,7	–	6681,7	–	–	–	–	–	–	–	–	–	6681,7	–	6681,7	–	–	–	–	–	–	–	–	–	–	–	–	–	–	–	–	–	–	–	–	–	–	–	–	–	–	–	–	–	–	–	–	–
4.1.11	Сельское поселение «Коткинский сельсовет» Заполярного района Ненецкого автономного округа	Администрация Заполярного района	МКУ ЗР «Северное»	4551,6	3830,9	720,7	–	–	–	–	–	–	–	–	–	4551,6	3830,9	720,7	–	–	–	–	–	–	–	–	–	–	–	–	–	–	–	–	–	–	–	–	–	–	–	–	–	–	–	–	–	–	–	–	–
4.1.12	Сельское поселение «Колгуевский сельсовет» Заполярного района Ненецкого автономного округа	Администрация Заполярного района	МКУ ЗР «Северное»	5518,9	–	5518,9	–	–	–	–	–	–	–	–	–	5518,9	–	5518,9	–	–	–	–	–	–	–	–	–	–	–	–	–	–	–	–	–	–	–	–	–	–	–	–	–	–	–	–	–	–	–	–	–
4.1.13	Сельское поселение «Пустозерский сельсовет» Заполярного района Ненецкого автономного округа	Администрация Заполярного района	МКУ ЗР «Северное»	4655,4	–	4655,4	–	–	–	–	–	–	–	–	–	4655,4	–	4655,4	–	–	–	–	–	–	–	–	–	–	–	–	–	–	–	–	–	–	–	–	–	–	–	–	–	–	–	–	–	–	–	–	–
4.1.14	Приобретение ангара в п. Нельмин-Нос МО «Малоземельский сельсовет» НАО	Администрация Заполярного района	МП ЗР «Севержилкомсервис"	5400,0	–	5346,0	54,0	5400,0	–	5346,0	54,0	–	–	–	–	–	–	–	–	–	–	–	–	–	–	–	–	–	–	–	–	–	–	–	–	–	–	–	–	–	–	–	–	–	–	–	–	–	–
4.1.15	Приобретение ангара в д. Каменка МО «Пустозерский сельсовет» НАО	Администрация Заполярного района	МП ЗР «Севержилкомсервис"	1800,0	–	1782,0	18,0	1800,0	–	1782,0	18,0	–	–	–	–	–	–	–	–	–	–	–	–	–	–	–	–	–	–	–	–	–	–	–	–	–	–	–	–	–	–	–	–	–	–	–	–	–	–
4.1.16	Приобретение ангара в п. Хонгурей МО «Пустозерский сельсовет» НАО	Администрация Заполярного района	МП ЗР «Севержилкомсервис"	1800,0	–	1782,0	18,0	1800,0	–	1782,0	18,0	–	–	–	–	–	–	–	–	–	–	–	–	–	–	–	–	–	–	–	–	–	–	–	–	–	–	–	–	–	–	–	–	–	–	–	–	–	–
4.1.17	Приобретение ангара в п. Варнек МО «Юшарский сельсовет» НАО	Администрация Заполярного района	МП ЗР «Севержилкомсервис"	3024,0	–	2993,8	30,2	3024,0	–	2993,8	30,2	–	–	–	–	–	–	–	–	–	–	–	–	–	–	–	–	–	–	–	–	–	–	–	–	–	–	–	–	–	–	–	–	–	–	–	–	–	–
4.1.18	Приобретение четырех контейнеров в п. Бугрино МО «Колгуевский сельсовет» НАО	Администрация Заполярного района	МП ЗР «Севержилкомсервис"	460,0	–	455,4	4,6	460,0	–	455,4	4,6	–	–	–	–	–	–	–	–	–	–	–	–	–	–	–	–	–	–	–	–	–	–	–	–	–	–	–	–	–	–	–	–	–	–	–	–	–	–
4.1.19	Приобретение 1 контейнера в д. Андег МО «Андегский сельсовет» НАО	Администрация Заполярного района	МП ЗР «Севержилкомсервис"	80,0	–	79,2	0,8	80,0	–	79,2	0,8	–	–	–	–	–	–	–	–	–	–	–	–	–	–	–	–	–	–	–	–	–	–	–	–	–	–	–	–	–	–	–	–	–	–	–	–	–	–
4.1.20	Приобретение 1 контейнера в д. Лабожское МО «Великовисочный сельсовет» НАО	Администрация Заполярного района	МП ЗР «Севержилкомсервис"	80,0	–	79,2	0,8	80,0	–	79,2	0,8	–	–	–	–	–	–	–	–	–	–	–	–	–	–	–	–	–	–	–	–	–	–	–	–	–	–	–	–	–	–	–	–	–	–	–	–	–	–
4.1.21	Приобретение 1 контейнера в д. Тошвиска МО «Великовисочный сельсовет» НАО	Администрация Заполярного района	МП ЗР «Севержилкомсервис"	80,0	–	79,2	0,8	80,0	–	79,2	0,8	–	–	–	–	–	–	–	–	–	–	–	–	–	–	–	–	–	–	–	–	–	–	–	–	–	–	–	–	–	–	–	–	–	–	–	–	–	–
4.1.22	Приобретение 1 контейнера в д. Щелино МО «Великовисочный сельсовет» НАО	Администрация Заполярного района	МП ЗР «Севержилкомсервис"	80,0	–	79,2	0,8	80,0	–	79,2	0,8	–	–	–	–	–	–	–	–	–	–	–	–	–	–	–	–	–	–	–	–	–	–	–	–	–	–	–	–	–	–	–	–	–	–	–	–	–	–
4.1.23	Подготовка земельного участка для создания места (площадки) накопления твердых коммунальных отходов до 11 месяцев в с. Оксино МО «Пустозерский сельсовет» НАО	Администрация Заполярного района	Администрация поселения НАО	1875,8	–	1875,8	–	–	–	–	–	1875,8	–	1875,8	–	–	–	–	–	–	–	–	–	–	–	–	–	–	–	–	–	–	–	–	–	–	–	–	–	–	–	–	–	–	–	–	–	–	–
4.1.24	Подсыпка части территории земельного участка (береговой линии) для создания места (площадки) накопления твердых коммунальных отходов до 11 месяцев в п. Каратайка МО «Юшарский сельсовет» НАО	Администрация Заполярного района	Администрация поселения НАО	610,9	–	610,9	–	–	–	–	–	610,9	–	610,9	–	–	–	–	–	–	–	–	–	–	–	–	–	–	–	–	–	–	–	–	–	–	–	–	–	–	–	–	–	–	–	–	–	–	–
4.1.25	Перенос места (площадки) накопления ТКО до 11 месяцев в с. Несь Сельского поселения «Канинский сельсовет» ЗР НАО	Администрация Заполярного района	Администрация поселения НАО	3900,0	–	3900,0	–	–	–	–	–	–	–	–	–	**3900,0**	–	3900,0	–	–	–	–	–	–	–	–	–	–	–	–	–	–	–	–	–	–	–	–	–	–	–	–	–	–	–	–	–	–	–	–	–
4.1.26	Подготовка (отсыпка) земельного участка для создания места (площадки) накопления твердых коммунальных отходов до 11 месяцев в с. Коткино Сельского поселения «Коткинский сельсовет» ЗР НАО	Администрация Заполярного района	Администрация поселения НАО	518,0	–	518,0	–	–	–	–	–	–	–	–	–	**518,0**	–	518,0	–	–	–	–	–	–	–	–	–	–	–	–	–	–	–	–	–	–	–	–	–	–	–	–	–	–	–	–	–	–	–	–	–
4.1.27	Подготовка (отсыпка) земельного участка для создания места (площадки) накопления твердых коммунальных отходов до 11 месяцев в п. Красное Сельского поселения «Приморско-Куйский сельсовет» ЗР НАО	Администрация Заполярного района	МКУ ЗР «Северное»	576,4	–	576,4	–	–	–	–	–	–	–	–	–	**576,4**	–	576,4	–	–	–	–	–	–	–	–	–	–	–	–	–	–	–	–	–	–	–	–	–	–	–	–	–	–	–	–	–	–	–	–	–
4.1.28	Подготовка (отсыпка) земельного участка для создания места (площадки) накопления твердых коммунальных отходов до 11 месяцев в п. Каратайка Сельского поселения «Юшарский сельсовет» ЗР НАО	Администрация Заполярного района	МКУ ЗР «Северное»	1566,1	–	1566,1	–	–	–	–	–	–	–	–	–	**1566,1**	–	1566,1	–	–	–	–	–	–	–	–	–	–	–	–	–	–	–	–	–	–	–	–	–	–	–	–	–	–	–	–	–	–	–	–	–
4.2	**Подраздел 2. Обустройство контейнерных площадок для установки контейнеров ТКО и приобретение контейнеров**			**12891,4**	–	**12891,4**	–	**4245,1**	–	**4245,1**	–	**7630,1**	–	**7630,1**	–	**1016,2**	–	**1016,2**	–	–	–	–	–	–	–	–	–	–	–	–	–	–	–	–	–	–	–	–	–	–	–	–	–	–	–	–	–	–	–	–	–
4.2.1	Сельское поселение «Андегский сельсовет» ЗР НАО	Администрация Заполярного района	Администрация поселения НАО	1378,2	–	1378,2	–	–	–	–	–	879,4	–	879,4	–	498,8	–	498,8	–	–	–	–	–	–	–	–	–	–	–	–	–	–	–	–	–	–	–	–	–	–	–	–	–	–	–	–	–	–	–	–	–

4.2.2	МО «Великовисочный сельсовет» Ненецкого автономного округа	Администрация Заполярного района	Администрация поселения НАО	3420,5	–	3420,5	–	1441,9	–	1441,9	–	1978,6	–	1978,6	–	–	–	–	–	–	–	–	–	–	–	–	–	–	–	–	–	–	–	–	–	–	–	–	–	–	–	–	–	–	–	–	–	–	–	–	–
4.2.3	МО «Канинский сельсовет» Ненецкого автономного округа	Администрация Заполярного района	Администрация поселения НАО	723,5	–	723,5	–	–	–	–	–	723,5	–	723,5	–	–	–	–	–	–	–	–	–	–	–	–	–	–	–	–	–	–	–	–	–	–	–	–	–	–	–	–	–	–	–	–	–	–	–	–	–
4.2.4	МО «Карский сельсовет» Ненецкого автономного округа	Администрация Заполярного района	Администрация поселения НАО	796,7	–	796,7	–	796,7	–	796,7	–	–	–	–	–	–	–	–	–	–	–	–	–	–	–	–	–	–	–	–	–	–	–	–	–	–	–	–	–	–	–	–	–	–	–	–	–	–	–	–	–
4.2.5	Сельское поселение «Малоземельский сельсовет» Заполярного района Ненецкого автономного округа	Администрация Заполярного района	Администрация поселения НАО	2335,8	–	2335,8	–	–	–	–	–	1818,4	–	1818,4	–	517,4	–	517,4	–	–	–	–	–	–	–	–	–	–	–	–	–	–	–	–	–	–	–	–	–	–	–	–	–	–	–	–	–	–	–	–	–
4.2.6	МО «Омский сельсовет» Ненецкого автономного округа	Администрация Заполярного района	Администрация поселения НАО	1686,1	–	1686,1	–	700,0	–	700,0	–	986,10	–	986,1	–	–	–	–	–	–	–	–	–	–	–	–	–	–	–	–	–	–	–	–	–	–	–	–	–	–	–	–	–	–	–	–	–	–	–	–	–
4.2.7	МО «Пешский сельсовет» Ненецкого автономного округа	Администрация Заполярного района	Администрация поселения НАО	1297,5	–	1297,5	–	264,4	–	264,4	–	1033,1	–	1033,1	–	–	–	–	–	–	–	–	–	–	–	–	–	–	–	–	–	–	–	–	–	–	–	–	–	–	–	–	–	–	–	–	–	–	–	–	–
4.2.8	Сельское поселение «Приморско-Куйский сельсовет» Заполярного района Ненецкого автономного округа	Администрация Заполярного района	Администрация поселения НАО	246,0	–	246,0	–	181,0	–	181,0	–	65,0	–	65,0	–	–	–	–	–	–	–	–	–	–	–	–	–	–	–	–	–	–	–	–	–	–	–	–	–	–	–	–	–	–	–	–	–	–	–	–	–
4.2.9	Сельское поселение «Тельвисочный сельсовет» Заполярного района Ненецкого автономного округа	Администрация Заполярного района	Администрация поселения НАО	698,1	–	698,1	–	698,1	–	698,1	–	–	–	–	–	–	–	–	–	–	–	–	–	–	–	–	–	–	–	–	–	–	–	–	–	–	–	–	–	–	–	–	–	–	–	–	–	–	–	–	–
4.2.10	МО «Шоинский сельсовет» Ненецкого автономного округа	Администрация Заполярного района	Администрация поселения НАО	163,0	–	163,0	–	163,0	–	163,0	–	–	–	–	–	–	–	–	–	–	–	–	–	–	–	–	–	–	–	–	–	–	–	–	–	–	–	–	–	–	–	–	–	–	–	–	–	–	–	–	–
4.2.11	МО «Юшарский сельсовет» Ненецкого автономного округа	Администрация Заполярного района	Администрация поселения НАО	146,0	–	146,0	–	–	–	–	–	146,0	–	146,0	–	–	–	–	–	–	–	–	–	–	–	–	–	–	–	–	–	–	–	–	–	–	–	–	–	–	–	–	–	–	–	–	–	–	–	–	–
4.3	**Подраздел 3. Поставка контейнеров для раздельного сбора твердых коммунальных отходов**			**773,2**	**589,0**	**184,2**	–	–	–	–	–	–	–	–	–	**773,2**	**589,0**	**184,2**	–	–	–	–	–	–	–	–	–	–	–	–	–	–	–	–	–	–	–	–	–	–	–	–	–	–	–	–	–	–	–	–	–
4.3.1	Поставка контейнеров для раздельного сбора твердых коммунальных отходов в п. Красное Сельского поселения «Приморско-Куйский сельсовет» Заполярного района Ненецкого автономного округа	Администрация Заполярного района	Администрация поселения НАО	489,7	465,2	24,5	–	–	–	–	–	–	–	–	–	489,7	465,2	24,5	–	–	–	–	–	–	–	–	–	–	–	–	–	–	–	–	–	–	–	–	–	–	–	–	–	–	–	–	–	–	–	–	–
4.3.2	Поставка контейнеров для раздельного сбора твердых коммунальных отходов в с. Тельвиска Сельского поселения «Тельвисочный сельсовет» Заполярного района Ненецкого автономного округа	Администрация Заполярного района	Администрация поселения НАО	283,5	123,8	159,7	–	–	–	–	–	–	–	–	–	**283,5**	123,8	159,7	–	–	–	–	–	–	–	–	–	–	–	–	–	–	–	–	–	–	–	–	–	–	–	–	–	–	–	–	–	–	–	–	–
5	**Раздел 5. Содержание площадок накопления твердых коммунальных отходов (включая площадки для накопления твердых коммунальных отходов в поселениях, где установлены контейнеры для сбора твердых коммунальных отходов) в муниципальных образованиях**			**47636,6**	–	**47636,6**	–	**2503,2**	–	**2503,2**	–	**2804,1**	–	**2804,1**	–	**4241,5**	–	**4241,5**	–	**4598,4**	–	**4598,4**	–	**4784,2**	–	**4784,2**	–	**4784,2**	–	**4784,2**	–	**4784,2**	–	**4784,2**	–	**4784,2**	–	**4784,2**	–	**4784,2**	–	**4784,2**	–	**4784,2**	–	**4784,2**	–	**4784,2**	–	**4784,2**	–
5.1	Сельское поселение «Великовисочный сельсовет» Заполярного района Ненецкого автономного округа	Администрация Заполярного района	Администрация поселения НАО	6135,7	–	6135,7	–	119,9	–	119,9	–	175,90	–	175,9	–	607,60	–	607,6	–	631,90	–	631,9	–	657,20	–	657,2	–	657,20	–	657,2	–	657,20	–	657,2	–	657,20	–	657,2	–	657,20	–	657,2	–	657,20	–	657,2	–	657,20	–	657,2	–
5.2	Сельское поселение «Коткинский сельсовет» Заполярного района Ненецкого автономного округа	Администрация Заполярного района	Администрация поселения НАО	3888,0	–	3888,0	–	275,7	–	275,7	–	352,90	–	352,9	–	339,10	–	339,1	–	352,70	–	352,7	–	366,80	–	366,8	–	366,80	–	366,8	–	366,80	–	366,8	–	366,80	–	366,8	–	366,80	–	366,8	–	366,80	–	366,8	–	366,80	–	366,8	–
5.3	Сельское поселение «Карский сельсовет» Заполярного района Ненецкого автономного округа	Администрация Заполярного района	Администрация поселения НАО	2931,9	–	2931,9		0,0	–	0,0		215,50	–	215,5	–	282,60	–	282,6	–	293,90	–	293,9	–	305,70	–	305,7	–	305,70	–	305,7	–	305,70	–	305,7	–	305,70	–	305,7	–	305,70	–	305,7	–	305,70	–	305,7	–	305,70	–	305,7	–
5.4	Сельское поселение «Пешский сельсовет» Заполярного района Ненецкого автономного округа	Администрация Заполярного района	Администрация поселения НАО	4919,7	–	4919,7	–	698,3	–	698,3	–	458,20	–	458,2	–	391,50	–	391,5	–	407,20	–	407,2	–	423,50	–	423,5	–	423,50	–	423,5	–	423,50	–	423,5	–	423,50	–	423,5	–	423,50	–	423,5	–	423,50	–	423,5	–	423,50	–	423,5	–
5.5	Сельское поселение «Приморско-Куйский сельсовет» Заполярного района Ненецкого автономного округа	Администрация Заполярного района	Администрация поселения НАО	7086,9	–	7086,9	–	1010,7	–	1010,7	–	508,20	–	508,2	–	579,30	–	579,3	–	602,50	–	602,5	–	626,60	–	626,6	–	626,60	–	626,6	–	626,60	–	626,6	–	626,60	–	626,6	–	626,60	–	626,6	–	626,60	–	626,6	–	626,60	–	626,6	–
5.6	Сельское поселение «Тельвисочный сельсовет» Заполярного района Ненецкого автономного округа	Администрация Заполярного района	Администрация поселения НАО	4879,9	–	4879,9	–	68,0	–	68,0	–	465,80	–	465,8	–	452,10	–	452,1	–	470,30	–	470,3	–	489,10	–	489,1	–	489,10	–	489,1	–	489,10	–	489,1	–	489,10	–	489,1	–	489,10	–	489,1	–	489,10	–	489,1	–	489,10	–	489,1	–
5.7	Сельское поселение «Хорей-Верский сельсовет» Заполярного района Ненецкого автономного округа	Администрация Заполярного района	Администрация поселения НАО	1567,8	–	1567,8	–	24,3	–	24,3	–	33,60	–	33,6	–	157,20	–	157,2	–	163,40	–	163,4	–	169,90	–	169,9	–	169,90	–	169,9	–	169,90	–	169,9	–	169,90	–	169,9	–	169,90	–	169,9	–	169,90	–	169,9	–	169,90	–	169,9	–
5.8	Сельское поселение «Хоседа-Хардский сельсовет» Заполярного района Ненецкого автономного округа	Администрация Заполярного района	Администрация поселения НАО	2883,1	–	2883,1	–	306,3	–	306,3	–	268,20	–	268,2	–	240,20	–	240,2	–	249,8	–	249,8	–	259,80	–	259,8	–	259,80	–	259,8	–	259,80	–	259,8	–	259,80	–	259,8	–	259,80	–	259,8	–	259,80	–	259,8	–	259,80	–	259,8	–
5.9	Сельское поселение «Шоинский сельсовет» Заполярного района Ненецкого автономного округа	Администрация Заполярного района	Администрация поселения НАО	2114,0	–	2114,0	–	–	–	–	–	90,70	–	90,7	–	210,50	–	210,5	–	218,90	–	218,9	–	227,70	–	227,7	–	227,70	–	227,7	–	227,70	–	227,7	–	227,70	–	227,7	–	227,70	–	227,7	–	227,70	–	227,7	–	227,70	–	227,7	–
5.10	Сельское поселение «Канинский сельсовет» Заполярного района Ненецкого автономного округа	Администрация Заполярного района	Администрация поселения НАО	993,8	–	993,8	–	–	–	–	–	43,00	–	43,0	–	98,90	–	98,9	–	102,90	–	102,9	–	107,00	–	107,0	–	107,00	–	107,0	–	107,00	–	107,0	–	107,00	–	107,0	–	107,00	–	107,0	–	107,00	–	107,0	–	107,00	–	107,0	–
5.11	Сельское поселение «Омский сельсовет» Заполярного района Ненецкого автономного округа	Администрация Заполярного района	Администрация поселения НАО	3586,6	–	3586,6	–	–	–	–	–	192,10	–	192,1	–	353,20	–	353,2	–	367,30	–	367,3	–	382,00	–	382,0	–	382,00	–	382,0	–	382,00	–	382,0	–	382,00	–	382,0	–	382,00	–	382,0	–	382,00	–	382,0	–	382,00	–	382,0	–
5.12	Сельское поселение «Малоземельский сельсовет» Заполярного района Ненецкого автономного округа	Администрация Заполярного района	Администрация поселения НАО	4074,3	–	4074,3	–	–	–	–	–	–	–	–	–	423,90	–	423,9	–	440,90	–	440,9	–	458,50	–	458,5	–	458,50	–	458,5	–	458,50	–	458,5	–	458,50	–	458,5	–	458,50	–	458,5	–	458,50	–	458,5	–	458,50	–	458,5	–
5.13	Сельское поселение «Юшарский сельсовет» Заполярного района Ненецкого автономного округа	Администрация Заполярного района	Администрация поселения НАО	772,3	–	772,3	–	–	–	–	–	–	–	–	–	31,60	–	31,6	–	89,00	–	89,0	–	93,10	–	93,1	–	93,10	–	93,1	–	93,10	–	93,1	–	93,10	–	93,1	–	93,10	–	93,1	–	93,10	–	93,1	–	93,10	–	93,1	–
5.14	Сельское поселение «Андегский сельсовет» Заполярного района Ненецкого автономного округа	Администрация Заполярного района	Администрация поселения НАО	1802,6	–	1802,6	–	–	–	–	–	–	–	–	–	73,80	–	73,8	–	207,70	–	207,7	–	217,30	–	217,3	–	217,30	–	217,3	–	217,30	–	217,3	–	217,30	–	217,3	–	217,30	–	217,3	–	217,30	–	217,3	–	217,30	–	217,3	–
6	**Раздел 6. Ликвидация несанкционированного места размещения отходов**			**5241,9**	–	**5241,9**	–	**4874,2**	–	**4874,2**	–	**367,7**	–	**367,7**	–	–	–	–	–	–	–	–	–	–	–	–	–	–	–	–	–	–	–	–	–	–	–	–	–	–	–	–	–	–	–	–	–	–	–	–	–
6.1	**Подраздел 6.1 Софинансирование мероприятий по ликвидации несанкционированного места размещения отходов**			**2470,4**	–	**2470,4**	–	**2102,7**	–	**2102,7**	–	**367,7**	–	**367,7**	–	–	–	–	–	–	–	–	–	–	–	–	–	–	–	–	–	–	–	–	–	–	–	–	–	–	–	–	–	–	–	–	–	–	–	–	–
6.1.1	МО «Великовисочный сельсовет» Ненецкого автономного округа	Администрация Заполярного района	Администрация поселения НАО	1522,3	–	1522,3	–	1154,6	–	1154,6	–	367,7	–	367,7	–	–	–	–	–	–	–	–	–	–	–	–	–	–	–	–	–	–	–	–	–	–	–	–	–	–	–	–	–	–	–	–	–	–	–	–	–
6.1.2	МО «Приморско-Куйский сельсовет» Ненецкого автономного округа	Администрация Заполярного района	Администрация поселения НАО	65,0	–	65,0	–	65,0	–	65,0	–	–	–	–	–	–	–	–	–	–	–	–	–	–	–	–	–	–	–	–	–	–	–	–	–	–	–	–	–	–	–	–	–	–	–	–	–	–	–	–	–
6.1.3	МО «Тельвисочный сельсовет» Ненецкого автономного округа	Администрация Заполярного района	Администрация поселения НАО	562,7	–	562,7	–	562,7	–	562,7	–	–	–	–	–	–	–	–	–	–	–	–	–	–	–	–	–	–	–	–	–	–	–	–	–	–	–	–	–	–	–	–	–	–	–	–	–	–	–	–	–
6.1.4	МО «Пустозерский сельсовет» Ненецкого автономного округа	Администрация Заполярного района	Администрация поселения НАО	320,4	–	320,4	–	320,4	–	320,4	–	–	–	–	–	–	–	–	–	–	–	–	–	–	–	–	–	–	–	–	–	–	–	–	–	–	–	–	–	–	–	–	–	–	–	–	–	–	–	–	–
6.2.	**Подраздел 6.2. Выполнение работ по ликвидации несанкционированного места размещения отходов**			**2771,5**	–	**2771,5**	–	**2771,5**	–	**2771,5**	–	–	–	–	–	–	–	–	–	–	–	–	–	–	–	–	–	–	–	–	–	–	–	–	–	–	–	–	–	–	–	–	–	–	–	–	–	–	–	–	–
6.2.1	МО «Великовисочный сельсовет» Ненецкого автономного округа	Администрация Заполярного района	Администрация Заполярного района	700,7	–	700,7	–	700,7	–	700,7	–	–	–	–	–	–	–	–	–	–	–	–	–	–	–	–	–	–	–	–	–	–	–	–	–	–	–	–	–	–	–	–	–	–	–	–	–	–	–	–	–
6.2.2	МО «Малоземельский сельсовет» Ненецкого автономного округа	Администрация Заполярного района	Администрация Заполярного района	1476,8	–	1476,8	–	1476,8	–	1476,8	–	–	–	–	–	–	–	–	–	–	–	–	–	–	–	–	–	–	–	–	–	–	–	–	–	–	–	–	–	–	–	–	–	–	–	–	–	–	–	–	–
6.2.3	МО «Тельвисочный сельсовет» Ненецкого автономного округа	Администрация Заполярного района	Администрация поселения НАО	594,0	–	594,0	–	594,0	–	594,0	–	–	–	–	–	–	–	–	–	–	–	–	–	–	–	–	–	–	–	–	–	–	–	–	–	–	–	–	–	–	–	–	–	–	–	–	–	–	–	–	–
7	**Раздел 7. Приобретение коммунальной (специализированной) техники, специализированного оборудования**			**182060,6**	**40831,4**	**140727,8**	**501,4**	**36127,5**	–	**36016,6**	**110,9**	**37011,1**	–	**36801,7**	**209,4**	**66982,0**	**40831,4**	**25969,5**	**181,1**	**21940,0**	–	**21940,0**	–	**20000,0**	–	**20000,0**	–	–	–	–	–	–	–	–	–	–	–	–	–	–	–	–	–	–	–	–	–	–	–	–	–
7.1	Приобретение и доставка до г. Архангельска прицепа для колёсного вездехода ТРЭКОЛ	Администрация Заполярного района	Администрация Заполярного района	460,0	–	460,0	–	460,0	–	460,0	–	–	–	–	–	–	–	–	–	–	–	–	–	–	–	–	–	–	–	–	–	–	–	–	–	–	–	–	–	–	–	–	–	–	–	–	–	–	–	–	–
7.2	Приобретение и доставка до г. Архангельска гусеничных тракторов	Администрация Заполярного района	Администрация Заполярного района	5492,7	–	5492,7	–	5492,7	–	5492,7	–	–	–	–	–	–	–	–	–	–	–	–	–	–	–	–	–	–	–	–	–	–	–	–	–	–	–	–	–	–	–	–	–	–	–	–	–	–	–	–	–
7.3	Приобретение и доставка до г. Нарьян-Мар тракторных прицепов	Администрация Заполярного района	Администрация Заполярного района	2044,1	–	2044,1	–	2044,1	–	2044,1	–	–	–	–	–	–	–	–	–	–	–	–	–	–	–	–	–	–	–	–	–	–	–	–	–	–	–	–	–	–	–	–	–	–	–	–	–	–	–	–	–
7.4	Приобретение и доставка до г. Архангельска снегоочистителя со фрезерноротороной установкой	Администрация Заполярного района	Администрация Заполярного района	8994,8	–	8994,8	–	8994,8	–	8994,8	–	–	–	–	–	–	–	–	–	–	–	–	–	–	–	–	–	–	–	–	–	–	–	–	–	–	–	–	–	–	–	–	–	–	–	–	–	–	–	–	–
7.5	Приобретение и доставка гусеничного бульдозера в п. Каратайка МО «Юшарский сельсовет» НАО	Администрация Заполярного района	МП ЗР «Севержилкомсервис"	7104,8	–	7033,7	71,1	7104,8	–	7033,7	71,10	–	–	–	–	–	–	–	–	–	–	–	–	–	–	–	–	–	–	–	–	–	–	–	–	–	–	–	–	–	–	–	–	–	–	–	–	–	–
7.6	Приобретение и доставка до г. Архангельска фронтального погрузчика	Администрация Заполярного района	Администрация Заполярного района	6130,0	–	6130,0	–	6130,0	–	6130,0	–	–	–	–	–	–	–	–	–	–	–	–	–	–	–	–	–	–	–	–	–	–	–	–	–	–	–	–	–	–	–	–	–	–	–	–	–	–	–	–	–
7.7	Поставка автоцистерны для питьевой воды в п. Индига МО «Тиманский сельсовет» НАО	Администрация Заполярного района	МП ЗР «Севержилкомсервис"	3984,3	–	3944,5	39,8	3984,3	–	3944,5	39,8	–	–	–	–	–	–	–	–	–	–	–	–	–	–	–	–	–	–	–	–	–	–	–	–	–	–	–	–	–	–	–	–	–	–	–	–	–	–	–	–
7.8	Поставка инсинератора в с. Несь	Администрация Заполярного района	Администрация Заполярного района	1916,8	–	1916,8	–	1916,8	–	1916,8	–	–	–	–	–	–	–	–	–	–	–	–	–	–	–	–	–	–	–	–	–	–	–	–	–	–	–	–	–	–	–	–	–	–	–	–	–	–	–	–	–
7.9	Поставка самосвала в п. Хорей-Вер МО «Хорей-Верский сельсовет» НАО	Администрация Заполярного района	МП ЗР «Севержилкомсервис"	3152,8	–	3121,3	31,5	–	–	–	–	3152,8	–	3121,3	31,5	–	–	–	–	–	–	–	–	–	–	–	–	–	–	–	–	–	–	–	–	–	–	–	–	–	–	–	–	–	–	–	–	–	–	–	–
7.10	Поставка самосвала в п. Харута МО «Хоседа-Хардский сельсовет» НАО	Администрация Заполярного района	МП ЗР «Севержилкомсервис"	3152,8	–	3121,3	31,5	–	–	–	–	3152,8	–	3121,3	31,5	–	–	–	–	–	–	–	–	–	–	–	–	–	–	–	–	–	–	–	–	–	–	–	–	–	–	–	–	–	–	–	–	–	–	–	–
7.11	Поставка автокрана в п. Амдерма МО «Поселок Амдерма» НАО	Администрация Заполярного района	МП ЗР «Севержилкомсервис"	10916,7	–	10807,5	109,2	–	–	–	–	10916,7	–	10807,5	109,2	–	–	–	–	–	–	–	–	–	–	–	–	–	–	–	–	–	–	–	–	–	–	–	–	–	–	–	–	–	–	–	–	–	–	–	–
7.12	Поставка крано-манипуляторной установки в г. Нарьян-Мар для МО «Городское поселение «Рабочий посёлок Искателей»	Администрация Заполярного района	Администрация поселения НАО	9245,0	–	9245,0	–	–	–	–	–	9245,0	–	9245,0	–	–	–	–	–	–	–	–	–	–	–	–	–	–	–	–	–	–	–	–	–	–	–	–	–	–	–	–	–	–	–	–	–	–	–	–	–
7.13	Поставка трёх тракторных прицепов в г. Архангельск	Администрация Заполярного района	Администрация Заполярного района	1503,0	–	1503,0	–	–	–	–	–	1503,0	–	1503,0	–	–	–	–	–	–	–	–	–	–	–	–	–	–	–	–	–	–	–	–	–	–	–	–	–	–	–	–	–	–	–	–	–	–	–	–	–
7.14	Поставка инсинераторной установки в с. Несь МО «Канинский сельсовет» НАО	Администрация Заполярного района	Администрация Заполярного района	5315,6	–	5315,6	–	–	–	–	–	5315,6	–	5315,6	–	–	–	–	–	–	–	–	–	–	–	–	–	–	–	–	–	–	–	–	–	–	–	–	–	–	–	–	–	–	–	–	–	–	–	–	–
7.15	Поставка трактора гусеничного в г. Архангельск	Администрация Заполярного района	МП ЗР «Севержилкомсервис"	3725,2	–	3688,0	37,2	–	–	–	–	3725,2	–	3688,0	37,2	–	–	–	–	–	–	–	–	–	–	–	–	–	–	–	–	–	–	–	–	–	–	–	–	–	–	–	–	–	–	–	–	–	–	–	–
7.16	Поставка двух гусеничных тракторов Агромаш-90ТГ 2647 (для ЖКУ «Ома»; ЖКУ «Коткино»)	Администрация Заполярного района	МП ЗР «Севержилкомсервис"	10437,4	–	10333,0	104,4	–	–	–	–	–	–	–	–	10437,40	–	10333,00	104,40	–	–	–	–	–	–	–	–	–	–	–	–	–	–	–	–	–	–	–	–	–	–	–	–	–	–	–	–	–	–	–	–
7.17	Поставка погрузчика универсального Амкодор 342С4 (для ЖКУ «Шойна»)	Администрация Заполярного района	МП ЗР «Севержилкомсервис"	7675,0	–	7598,3	76,7	–	–	–	–	–	–	–	–	7675,00	–	7598,30	76,70	–	–	–	–	–	–	–	–	–	–	–	–	–	–	–	–	–	–	–	–	–	–	–	–	–	–	–	–	–	–	–	–
7.18	Поставка инсинераторной установки в п. Амдерма	Администрация Заполярного района	Администрация Заполярного района	6248,7	5936,2	312,5	–	–	–	–	–	–	–	–	–	6248,7	5936,2	312,5	–	–	–	–	–	–	–	–	–	–	–	–	–	–	–	–	–	–	–	–	–	–	–	–	–	–	–	–	–	–	–	–	–
7.19	Поставка инсинераторной установки в п. Усть-Кара	Администрация Заполярного района	Администрация Заполярного района	6248,7	5936,2	312,5	–	–	–	–	–	–	–	–	–	6248,7	5936,2	312,5	–	–	–	–	–	–	–	–	–	–	–	–	–	–	–	–	–	–	–	–	–	–	–	–	–	–	–	–	–	–	–	–	–
7.20	Поставка инсинераторной установки в с. Ома	Администрация Заполярного района	Администрация Заполярного района	6058,7	5755,7	303,0	–	–	–	–	–	–	–	–	–	6058,7	5755,7	303,0	–	–	–	–	–	–	–	–	–	–	–	–	–	–	–	–	–	–	–	–	–	–	–	–	–	–	–	–	–	–	–	–	–
7.21	Поставка инсинераторной установки в п. Индига	Администрация Заполярного района	Администрация Заполярного района	6058,7	5755,7	303,0	–	–	–	–	–	–	–	–	–	6058,7	5755,7	303,0	–	–	–	–	–	–	–	–	–	–	–	–	–	–	–	–	–	–	–	–	–	–	–	–	–	–	–	–	–	–	–	–	–
7.22	Поставка инсинераторной установки в п. Каратайка	Администрация Заполярного района	Администрация Заполярного района	6248,7	5936,2	312,5	–	–	–	–	–	–	–	–	–	6248,7	5936,2	312,5	–	–	–	–	–	–	–	–	–	–	–	–	–	–	–	–	–	–	–	–	–	–	–	–	–	–	–	–	–	–	–	–	–
7.23	Поставка инсинераторной установки в п. Бугрино	Администрация Заполярного района	Администрация Заполярного района	6058,7	5755,7	303,0	–	–	–	–	–	–	–	–	–	6058,7	5755,7	303,0	–	–	–	–	–	–	–	–	–	–	–	–	–	–	–	–	–	–	–	–	–	–	–	–	–	–	–	–	–	–	–	–	–
7.24	Поставка инсинераторной установки в с. Нижняя Пеша	Администрация Заполярного района	Администрация Заполярного района	6058,7	5755,7	303,0	–	–	–	–	–	–	–	–	–	6058,7	5755,7	303,0	–	–	–	–	–	–	–	–	–	–	–	–	–	–	–	–	–	–	–	–	–	–	–	–	–	–	–	–	–	–	–	–	–
7.25	Поставка инсинераторной установки в с. Шойна	Администрация Заполярного района	Администрация Заполярного района	5888,7	–	5888,7	–	–	–	–	–	–	–	–	–	5888,7	–	5888,7	–	–	–	–	–	–	–	–	–	–	–	–	–	–	–	–	–	–	–	–	–	–	–	–	–	–	–	–	–	–	–	–	–
7.26	Поставка инсинераторной установки в п. Хорей-Вер	Администрация Заполярного района	Администрация Заполярного района	6940,0	–	6940,0	–	–	–	–	–	–	–	–	–	–	–	–	–	6940,0	–	6940,0	–	–	–	–	–	–	–	–	–	–	–	–	–	–	–	–	–	–	–	–	–	–	–	–	–	–	–	–	–
7.27	Нераспределенный резерв на приобретение коммунальной (специализированной) техники	Администрация Заполярного района	Администрация Заполярного района	35000,0	–	35000,0	–	–	–	–	–	–	–	–	–	–	–	–	–	15000,0	–	15000,0	–	20000,0	–	20000,0	–	–	–	–	–	–	–	–	–	–	–	–	–	–	–	–	–	–	–	–	–	–	–	–	–
8	**Раздел 8. Иные мероприятия**			**8379,2**	**8127,8**	**251,4**	–	**8379,2**	**8127,8**	**251,4**	–	–	–	–	–	–	–	–	–	–	–	–	–	–	–	–	–	–	–	–	–	–	–	–	–	–	–	–	–	–	–	–	–	–	–	–	–	–	–	–	–
8.1	Создание и содержание площадок накопления твердых коммунальных отходов (включая площадки для накопления твердых коммунальных отходов в поселениях, где установлены контейнеры для сбора твердых коммунальных отходов) в МО «Канинский сельсовет»	Администрация Заполярного района	Администрация поселения НАО	8379,2	8127,8	251,4	–	8379,2	8127,80	251,4	–	–	–	–	–	–	–	–	–	–	–	–	–	–	–	–	–	–	–	–	–	–	–	–	–	–	–	–	–	–	–	–	–	–	–	–	–	–	–	–	–
9	**Раздел 9. Поставка и монтаж объектов водоотведения**			**7973,5**	–	**7893,8**	**79,7**	**7973,5**	–	**7893,8**	**79,7**	–	–	–	–	–	–	–	–	–	–	–	–	–	–	–	–	–	–	–	–	–	–	–	–	–	–	–	–	–	–	–	–	–	–	–	–	–	–	–	–
9.1	Поставка и монтаж локальных очистных сооружений в п. Индига МО «Тиманский сельсовет» НАО	Администрация Заполярного района	МП ЗР «Севержилкомсервис"	7973,5	–	7893,8	79,7	7973,5	–	7893,8	79,7	–	–	–	–	–	–	–	–	–	–	–	–	–	–	–	–	–	–	–	–	–	–	–	–	–	–	–	–	–	–	–	–	–	–	–	–	–	–	–	–
10	**Раздел 10. Строительство (приобретение), реконструкция объектов недвижимого имущества**			**40478,5**	–	**40478,5**	–	–	–	–	–	–	–	–	–	**17978,5**	–	**17978,5**	–	**22500,0**	–	**22500,0**	–	–	–	–	–	–	–	–	–	–	–	–	–	–	–	–	–	–	–	–	–	–	–	–	–	–	–	–	–
10.1	Реконструкция объекта «Гараж для большегрузных машин в п. Харута Ненецкого автономного округа» (строительство пристройки)	Администрация Заполярного района	МП ЗР «Севержилкомсервис"	8903,9	–	8903,9	–	–	–	–	–	–	–	–	–	**8903,9**	–	8903,9	–	–	–	–	–	–	–	–	–	–	–	–	–	–	–	–	–	–	–	–	–	–	–	–	–	–	–	–	–	–	–	–	–
10.2	Реконструкция объекта «Здание» (строительство пристройки) в с. Несь Ненецкого автономного округа	Администрация Заполярного района	МП ЗР «Севержилкомсервис"	9074,6	–	9074,6	–	–	–	–	–	–	–	–	–	**9074,6**	–	9074,6	–	–	–	–	–	–	–	–	–	–	–	–	–	–	–	–	–	–	–	–	–	–	–	–	–	–	–	–	–	–	–	–	–
10.3	Нераспределенный резерв на приобретение объектов недвижимого имущества для хранения специализированной техники	Администрация Заполярного района	Администрация Заполярного района	22500,0	–	22500,0	–	–	–	–	–	–	–	–	–	–	–	–	–	**22500,0**	–	22500,0	–	–	–	–	–	–	–	–	–	–	–	–	–	–	–	–	–	–	–	–	–	–	–	–	–	–	–	–	–

ОФИЦИАЛЬНЫЕ ДОКУМЕНТЫ ЗАПОЛЯРНОГО РАЙОНА

Российская Федерация
Администрация муниципального района «Заполярный район»
Ненецкого автономного округа»

ПОСТАНОВЛЕНИЕ

от 20.10.2022 № 252п рп. Искателей

О внесении изменений в постановление от 04.06.2019 № 87п

Руководствуясь Федеральным законом от 06.10.2003 № 131-ФЗ «Об общих принципах организации местного самоуправления в Российской Федерации», пунктом 4 статьи 13.4 Федерального закона от 24.06.1998 № 89-ФЗ «Об отходах производства и потребления», постановлением Правительства РФ от 31.08.2018 № 1039 «Об утверждении правил обустройства мест (площадок) накопления твердых коммунальных отходов и ведения их реестра», заявкой от СПК РК «Сула» вх. № 01-31-1946/22-2-0 от 20.09.2022, заявками от ГБУК НАО «Омский ЦДК» вх. № 01-31-2346/22-1-0 от 10.10.2022 вх. № 01-31-2342/22-1-0 от 10.10.2022, Администрация муниципального района «Заполярный район» Ненецкого автономного округа» ПОСТАНОВЛЯЕТ:

1. Внести изменения в Реестр мест (площадок) накопления твердых коммунальных отходов, расположенных на территории сельских поселений, входящих в состав муниципального района «Заполярный район», утвержденный постановлением Администрации Заполярного района от 04.06.2019 № 87п (с изменениями, внесенными постановлениями от 23.09.2019 № 155п, от 07.10.2019 № 169п, от 31.01.2020 № 27п, от 13.03.2020 № 49п, от 04.06.2020 № 110п, от 09.07.2020 № 145п, от 17.07.2020 № 151п, от 18.08.2020 № 171п, от 25.08.2020 № 172п, от 15.09.2020 № 189п, от 28.09.2020 № 196п, от 30.09.2020 № 203п, от 30.10.2020 № 231п, от 19.11.2020 № 251п, от 29.12.2020 № 281п, от 29.01.2020 № 23п, от 15.02.2021 № 42п, от 11.03.2021 № 57п, от 30.03.2021 № 73п, от 27.04.2021 № 98п, от 18.05.2021 № 114п, № 164п от 06.07.2021, № 167п от 12.07.2021, № 189п от 09.08.2021, № 208п от 31.08.2021, № 221п от 14.09.202, № 275п от 23.11.2021, № 11п от 25.01.2022, № 81п от 20.04.2022, № 115п от 26.05.2022, № 160п от 28.06.2022, № 181п от 25.07.2022, № 196п от 12.08.2022), дополнив строки согласно Приложению 1 к настоящему постановлению.

2. Определить схемы размещения мест (площадок) накопления твердых коммунальных отходов, расположенных на территории сельских поселений, входящих в состав муниципального района «Заполярный район», согласно внесенным изменениям (Приложение 2).

3. Разместить настоящее постановление на официальном сайте органов местного самоуправления муниципального района «Заполярный район» в сети «Интернет».

4. Настоящее постановление вступает в силу со дня принятия и подлежит официальному опубликованию.

И. о. главы Администрации
Заполярного района **О.Е. Холодов**

Приложение 1
к постановлению Администрации Заполярного района
от 20.10.2022 № 252п

ИЗМЕНЕНИЯ В РЕЕСТР
мест (площадок) накопления твердых коммунальных отходов, расположенных на территории сельских поселений, входящих в состав муниципального района «Заполярный район»

№ п/п	Место размещения площадки*	Источники образования ТКО	Технические характеристики мест (площадок) для ТКО							Собственник мест (площадок)
			Количество контейнерных площадок	Покрытие площадки	Ограждение площадки	Площадь площадки, кв. м	Количество контейнеров, шт.	Объем 1 контейнера, куб. м	Общий объем, куб. м	
1	2	3	4	5	6	7	8	9	10	11
СП «Коткинский сельсовет» ЗР НАО										
16	с. Коткино, ул. Колхозная, д. 1а	здание молочно-товарной фермы	1	бетонная плита	железное	10	2	2,4	4,80	СПК РК «Сула»; фактический адрес: Ненецкий АО, с. Коткино, ул. Центральная, д. 19; ОГРН 1038302272062
СП «Омский сельсовет» ЗР НАО										
с. Ома										
12	с. Ома, ул. Речная, д. 16	здание дома культуры	1	бетонное	металло-профиль	2,25	1	0,75	0,75	ГБУК НАО «Омский ЦДК"; фактический адрес: ул. Речная, д. 16, с. Ома, Ненецкий АО, 166735, ОГРН 1068383002093
д. Снопа										
2	д. Снопа	здание дома культуры	1	бетонное	металло-профиль	2,25	1	0,75	0,75	ГБУК НАО «Омский ЦДК"; фактический адрес: ул. Речная, д. 16, с. Ома, Ненецкий АО, 166735, ОГРН 1068383002093

Приложение 2
к постановлению Администрации Заполярного района
от 20.10.2022 № 252п

Схема размещения места (площадки) накопления твердых коммунальных отходов ТКО на территории СП «Омский сельсовет» ЗР НАО (с. Ома, ГБУК НАО «Омский ЦДК»)

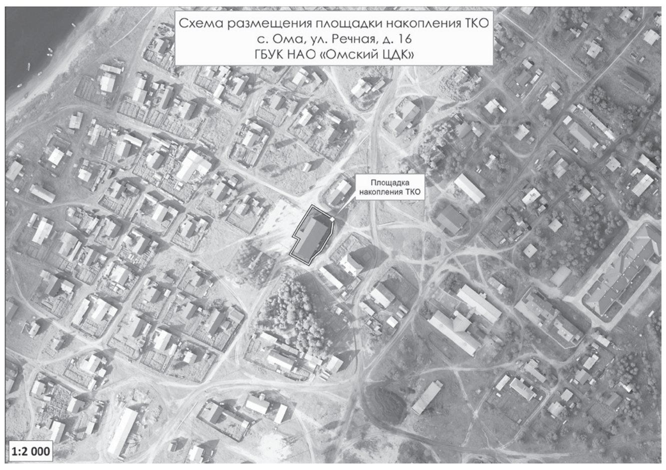
Схема размещения площадки накопления ТКО
с. Ома, ул. Речная, д. 16
ГБУК НАО «Омский ЦДК»
Площадка накопления ТКО
1:2 000

Схема размещения места (площадки) накопления твердых коммунальных отходов ТКО на территории СП «Омский сельсовет» ЗР НАО (д. Снопа, ГБУК НАО «Омский ЦДК»)

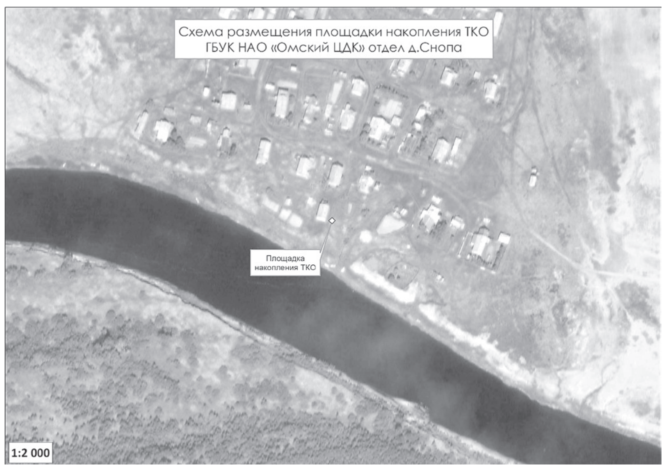
Схема размещения площадки накопления ТКО
ГБУК НАО «Омский ЦДК» отдел д.Снопа
Площадка накопления ТКО
1:2 000

Схема размещения места (площадки) накопления твердых коммунальных отходов ТКО на территории СП «Коткинский сельсовет» ЗР НАО (с. Коткино, СПК РК «Сула»)

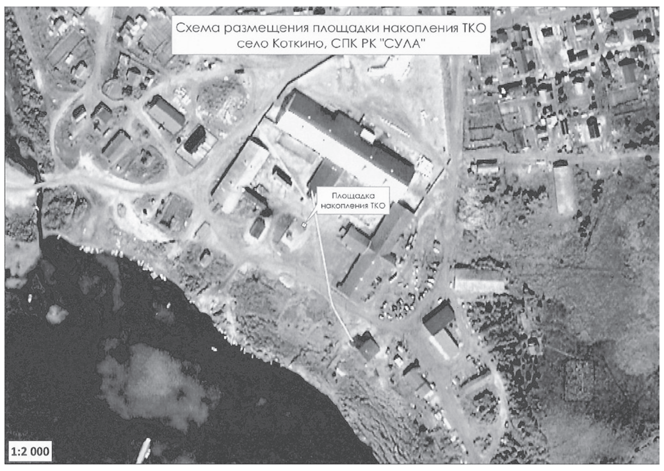
Схема размещения площадки накопления ТКО
село Коткино, СПК РК "СУЛА"
Площадка накопления ТКО
1:2 000

Российская Федерация
Администрация муниципального района «Заполярный район»
Ненецкого автономного округа»

ПОСТАНОВЛЕНИЕ

от 24.10.2022 № 253п рп. Искателей

О согласовании открытия невозобновляемой кредитной линии МП ЗР «Севержилкомсервис»

В соответствии с Порядком согласования сделок, осуществляемых муниципальными унитарными предприятиями Заполярного района, утвержденным Постановлением Администрации Заполярного района от 15.06.2020 № 115п, Администрация муниципального района «Заполярный район» Ненецкого автономного округа» ПОСТАНОВЛЯЕТ:

1. Согласовать муниципальному предприятию Заполярного района «Севержилкомсервис» совершение крупной сделки, связанной с заключением договора об открытии кредитной линии (невозобновляемая кредитная линия), контрагент по которой будет определен по результатам конкурентных закупочных процедур, на сумму 1 200 000 000 (Один миллиард двести миллионов) рублей 00 копеек на следующих условиях:

– вид кредита – невозобновляемая кредитная линия;

– срок погашения кредита – 365 дней с момента подписания договора;

– погашение кредита производится равными долями ежемесячно, начиная не ранее чем через 3 месяца с даты выдачи кредита:

– процентная ставка – не более 11,5% годовых;

– комиссии нет;

– неустойка в размере не более 1/300 от действующей ключевой счтавки Банка России, действующей на каждый день просрочки исполнения обязательства, деленной на фактическое количество дней в году;

– условия досрочного погашения – устанавливаются без взимания комиссии;

– порядок уплаты процентов – ежемесячно;

– требование залога имущества на получение кредита – не предусмотрено.

2. Обязать генерального директора муниципального предприятия Заполярного района «Севержилкомсевис» Калашникова С. Л. направить заемные средства на оплату договора поставки энергоресурсов.

3. Контроль за исполнением настоящего постановления возлагается на заместителя главы Администрации Заполярного района по инфраструктурному развитию (Холодова О. Е.).

4. Настоящее постановление вступает в силу со дня принятия и подлежит официальному опубликованию.

Глава Администрации
Заполярного района **Н. Л. Михайлова**

Российская Федерация
Администрация муниципального района «Заполярный район»
Ненецкого автономного округа»

ПОСТАНОВЛЕНИЕ

от 17.10.2022 № 248п рп. Искателей

О внесении изменений в постановление Администрации Заполярного района от 12.01.2022 № 2п «Об утверждении правил предоставления и расходования межбюджетных трансфертов из районного бюджета бюджетам поселений Заполярного района, а также об установлении расходных обязательств Заполярного района»

В соответствии со статьей 142.4 Бюджетного кодекса Российской Федерации, решением Совета Заполярного района от 08.07.2015 № 142-р «об утверждении Положения о межбюджетных отношениях в муниципальном образовании «Муниципальный район «Заполярный район» Ненецкого автономного округа», Администрация муниципального района «Заполярный район» Ненецкого автономного округа» ПОСТАНОВЛЯЕТ:

1. Приложение 2 к постановлению изложить в новой редакции (прилагается).

2. Настоящее постановление вступает в силу с даты принятия, распространяет действие на отношения, возникшие с 1 августа 2022 года, и подлежит официальному опубликованию.

Глава Администрации
Заполярного района **Н. Л. Михайлова**

Приложение
к постановлению Администрации Заполярного района
от 17.10.2022 № 248п

«Приложение 2
к постановлению Администрации Заполярного района
от 12.01.2022 № 2п

Методика расчета объема иных межбюджетных трансфертов в целях софинансирования расходных обязательств, возникающих при исполнении администрациями поселений Заполярного района полномочий по организационному и материально-техническому обеспечению подготовки и проведения муниципальных выборов

1. Настоящая методика определяет порядок расчета объема иных межбюджетных трансфертов из районного бюджета бюджетам поселений Заполярного района в целях софинансирования расходных обязательств, возникающих при исполнении администрациями поселений Заполярного района полномочий по организационному и материально-техническому обеспечению подготовки и проведения муниципальных выборов (далее – межбюджетный трансферт).

2. Расчет планируемого размера межбюджетных трансфертов производится Управлением финансов для поселений Заполярного района, в которых планируется проведение муниципальных выборов депутатов представительных органов и глав поселений, расчетным путем на очередной финансовый год и плановый период на мероприятие, по формуле:

МТ = ДОТ + Рпр., где

МТ – размер межбюджетного трансферта в бюджет поселения Заполярного района на финансовый год, руб.;

ДОТ – дополнительная оплата труда членам избирательных комиссий, руб.;

Рпр. – прочие расходы, связанные с подготовкой и проведением выборов, а также с обеспечением деятельности избирательной комиссии, руб.

2.1. Дополнительная оплата труда (вознаграждение) членов избирательных комиссий, работающим в комиссиях не на постоянной (штатной) основе, в период проведения муниципальных выборов рассчитывается по формуле:

ДОТ = ДОТков + ДОТкпв, где:

ДОТ – размер дополнительной оплаты труда (вознаграждения) членов избирательных комиссий, работающим в комиссиях не на постоянной (штатной) основе, в период проведения муниципальных выборов, руб.;

ДОТков – дополнительная оплата труда (вознаграждение) членам комиссии, организующей выборы, руб.;

ДОТкпв – дополнительная оплата труда (вознаграждение) членам комиссии, проводящей выборы, руб.

2.2. Дополнительная оплата труда (вознаграждение) членам комиссии рассчитывается по формуле:

ДОТков = ДОТпр.ков + ДОТзпр.ков + ДОТсек.ков + ДОТчл.ков, где:

ДОТков – размер дополнительной оплаты труда (вознаграждения) членам комиссии, организующей выборы, руб.;

ДОТпр.ков – размер дополнительной оплаты труда (вознаграждения) председателю комиссии, организующей выборы, руб.;

ДОТзпр.ков – размер дополнительной оплаты труда (вознаграждения) заместителю председателя комиссии, организующей выборы, работающему в комиссии не на постоянной (штатной) основе руб.;

ДОТсек.ков – размер дополнительной оплаты труда (вознаграждения) секретарю комиссии, организующей выборы, работающему в комиссии не на постоянной (штатной) основе, руб.;

ДОТчл.ков – размер дополнительной оплаты труда (вознаграждения) членам комиссии, организующей выборы, работающим в комиссии не на постоянной (штатной) основе, руб.

Дополнительная оплата труда (вознаграждение) председателю комиссии, организующей выборы, рассчитывается по формуле:

ДОТпр.ков = ДОТпр.час x t x Рк, где:

ДОТпр.ков – размер дополнительной оплаты труда (вознаграждения) председателю комиссии, организующей выборы, руб.;

ДОТпр.час – размер дополнительной оплаты труда (вознаграждения) за 1 час работы (71,50 руб.), руб.;

t – количество часов, отработанных председателем комиссии (600 часов), ч;

Рк – районный коэффициент к заработной плате работников организаций, расположенных в районах Крайнего Севера, установленный законодательством Российской Федерации.

Дополнительная оплата труда (вознаграждение) заместителю председателя, секретарю комиссии, организующей выборы, работающим не на постоянной (штатной) основе, рассчитывается в размере 90 процентов, иным членам муниципальной избирательной комиссии – в размере 70 процентов от размера дополнительной оплаты труда (вознаграждения) председателя соответствующей комиссии.

2.3. Дополнительная оплата труда (вознаграждение) членам комиссии, проводящей выборы, рассчитывается по формуле:

ДОТкпв = ДОТпр.кпв + ДОТзпр.кпв + ДОТсек.кпв + ДОТчл.кпв, где:

ДОТкпв – размер дополнительной оплаты труда (вознаграждения) членам комиссии, проводящей выборы, руб.;

ДОТпр.кпв – размер дополнительной оплаты труда (вознаграждения) председателю комиссии, проводящей выборы, руб.;

ДОТзпр.кпв – размер дополнительной оплаты труда (вознаграждения) заместителю председателя комиссии, проводящей выборы, работающему в комиссии не на постоянной (штатной) основе, руб.;

ДОТсек.кпв – размер дополнительной оплаты труда (вознаграждения) секретарю комиссии, проводящей выборы, работающему в комиссии не на постоянной (штатной) основе, руб.;

ДОТчл.кпв – размер дополнительной оплаты труда (вознаграждения) членам комиссии, проводящей выборы, работающим в комиссии не на постоянной (штатной) основе, руб.

Дополнительная оплата труда (вознаграждение) председателю комиссии, проводящей выборы, работающему в комиссии не на постоянной (штатной) основе, рассчитывается по формуле:

ДОТпр.кпв = ДОТпр.час x t x Рк, где:

ДОТпр.кпв – размер дополнительной оплаты труда (вознаграждения) председателю комиссии, проводящей выборы, работающему в комиссии не на постоянной (штатной) основе, руб.;

ДОТпр.час – размер дополнительной оплаты труда (вознаграждения) за 1 час работы председателю комиссии, проводящей выборы (54,00 руб.), руб.;

t – количество часов, отработанных председателем комиссии (238 часов), ч;

Рк – районный коэффициент к заработной плате работников организаций, расположенных в районах Крайнего Севера, установленный законодательством Российской Федерации.

Дополнительная оплата труда (вознаграждение) заместителю председателя, секретарю комиссии, проводящей выборы, работающим не на постоянной (штатной) основе, рассчитывается в размере 90 процентов, иным членам комиссий – в размере 70 процентов от размера дополнительной оплаты труда (вознаграждения) председателя соответствующей комиссии.

3. Прочие расходы, связанные с подготовкой и проведением выборов, а также с обеспечением деятельности избирательной комиссии, рассчитываются по формуле:

Рпр. = Рпр.баз. x Nик + 3 000 руб. x Nчл.ик + 2 000 руб., где:

Рпр. – размер прочих расходов, связанных с подготовкой и проведением выборов, а также с обеспечением деятельности избирательной комиссии, руб.;

Рпр.баз. – базовый размер затрат на прочие расходы, связанные с подготовкой и проведением выборов, а также с обеспечением деятельности, в расчете на одну комиссию устанавливается как сумма 14 000 руб., подлежащая индексации на прогнозируемый уровень инфляции в соответствующем финансовом году;

3 000 руб. – базовый размер затрат на оплату труда бухгалтера в расчете на одного члена комиссию;

2 000 руб. – базовый размер затрат на курьерскую доставку в расчете на комиссию, организующую выборы;

Nик – количество комиссий в поселении Заполярного района;

Nчл.ик – количество членов комиссий в поселении Заполярного района.

4. Размер межбюджетного трансферта на организационное и материально-техническое обеспечение подготовки и проведения муниципальных выборов, рассчитанный согласно пунктам 2 и 3 настоящей методики, в случае проведения досрочных выборов (не в единый день голосования) может быть увеличен по решению руководства Администрации Заполярного района при признании обоснованным обращения главы поселения Заполярного района о необходимости дополнительного финансирования.

Российская Федерация
Администрация муниципального района «Заполярный район»
Ненецкого автономного округа»

ПОСТАНОВЛЕНИЕ

от 28.10.2022 № 263п рп. Искателей

О внесении изменения в постановление Администрации Заполярного района от 22.01.2018 № 15п

В соответствии с Уставом муниципального образования «Муниципальный район «Заполярный район» Ненецкого автономного округа» Администрация муниципального района «Заполярный район» Ненецкого автономного округа» ПОСТАНОВЛЯЕТ:

1. В преамбуле постановления Администрации Заполярного района от 22.01.2018 № 15п «Об определении перечня помещений, предоставляемых для проведения встреч депутатов с избирателями, и утверждения порядка их предоставления» (в ред. постановлений Администрации Заполярного района от 07.12.2018 № 243п, от 14.05.2021 № 111п) слова «от 06.10.1999 № 184-ФЗ «Об общих принципах организации законодательных (представительных) и исполнительных органов государственной власти субъектов Российской Федерации» заменить словами «от 21.12.2021 № 414-ФЗ «Об общих принципах организации публичной власти в субъектах Российской Федерации».

2. Настоящее постановление вступает в силу с 1 января 2023 года и подлежит официальному опубликованию.

Глава Администрации
Заполярного района **Н.Л. Михайлова**

ОФИЦИАЛЬНЫЕ СООБЩЕНИЯ ЗАПОЛЯРНОГО РАЙОНА

Администрация Заполярного района, в соответствии с п. 40 Порядка проведения органом местного самоуправления открытого конкурса по отбору управляющей организации для управления многоквартирным домом, утвержденного Постановлением Правительства РФ от 06.02.2006 № 75, уведомляет всех заинтересованных лиц о проведении открытого конкурса по отбору управляющей организации для управления многоквартирными домами, расположенного по адресу:

Российская Федерация Ненецкий автономный округ, Заполярный район, село Шойна, в/ч 10244, в/г № 6, (инв. № 2),
Российская Федерация, Архангельская область, НАО, пос. Шойна, в/ч 10244, в/г № 5, (инв. № 5),
Российская Федерация, Ненецкий автономный округ, Заполярный район, село Шойна, в/ч 10244, в/г № 5, (инв. № 21),
Ненецкий автономный округ, п. Индига, инв. № 16,
Ненецкий автономный округ, п. Индига, улица военный городок 4а, дом № 1,
Ненецкий автономный округ, д. Чижа, инв. № 5.

Информация о проведении конкурса размещена на официальном сайте Российской Федерации в информационно-телекоммуникационной сети «Интернет» для размещения информации о проведении торгов по адресу www.torgi.gov.ru.

Конкурс по отбору управляющей организации для управления многоквартирными домами будет проводиться **16 декабря 2022 года в 10 часов 00 минут** по адресу: 166700, Ненецкий автономный округ, Заполярный район, п. Искателей, ул. Губкина д. 10.

ОФИЦИАЛЬНЫЙ БЮЛЛЕТЕНЬ
ЗАПОЛЯРНОГО РАЙОНА
Официальное периодическое печатное издание муниципального образования «Муниципальный район «Заполярный район»

Учрежден Советом Заполярного района
Редактируется и издается
Администрацией Заполярного района
Адрес: 166700, Ненецкий автономный округ,
пос. Искателей, ул. Губкина, д. 10
Интернет-сайт: www.zrnao.ru
Телефон: 8 (81853) 4–81–40

Ответственный за выпуск: Ольга КРЫЛОВА
Подписано в печать: 10.11.2022
по графику 14:00, фактически 14:00
Тираж: 360 экз.
Отпечатано: ГБУ НАО «Издательский дом НАО»
(166000, г. Нарьян–Мар, ул. Ленина, д. 25а)

Периодичность выхода — ежемесячно. Распространяется бесплатно.